Páginas de la Historia

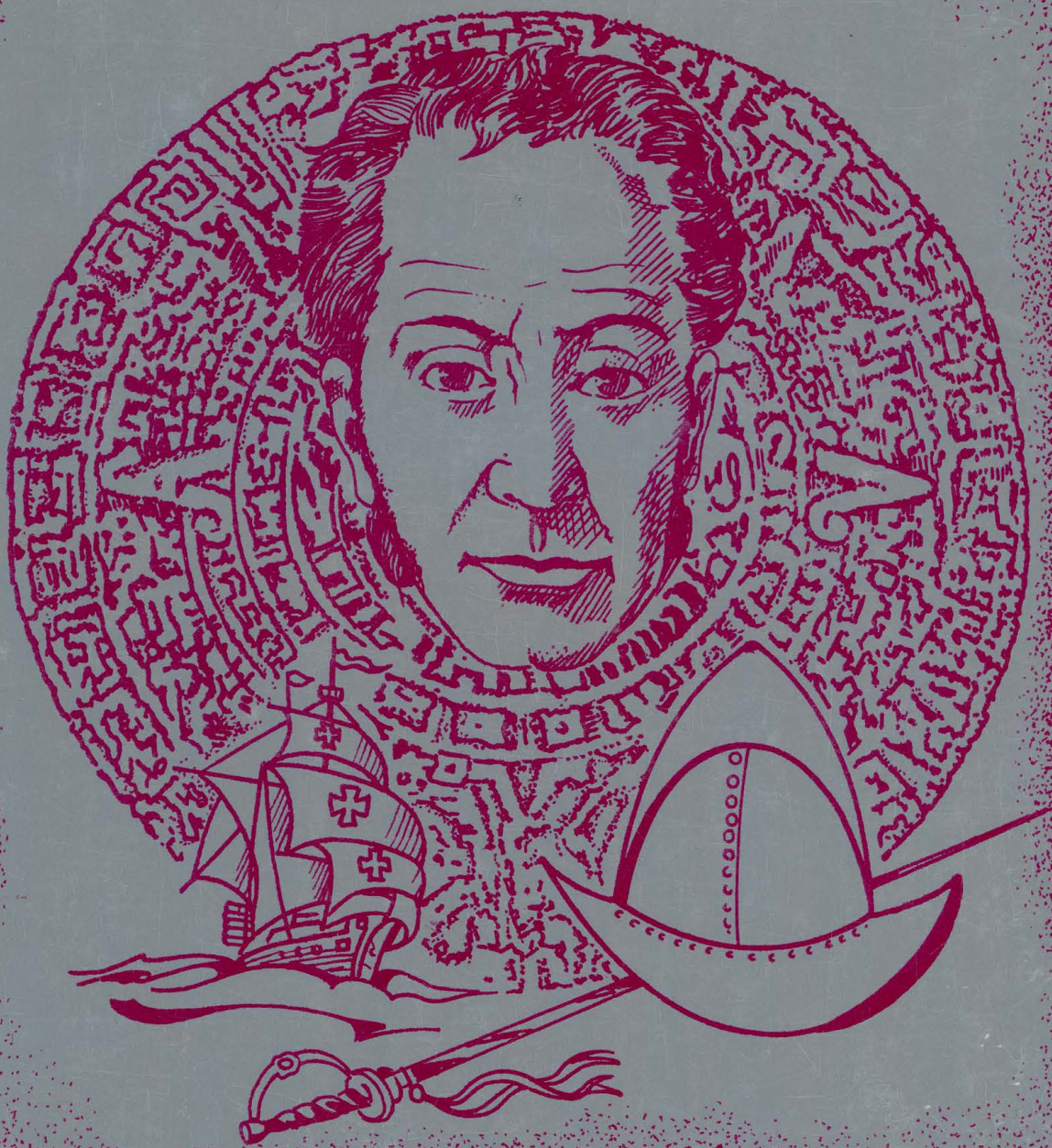

GRAL. HUGO BALLIVIAN ROJAS

Páginas de la Historia

GRAL. HUGO BALLIVIAN ROJAS

Dedicatoria

En mi calidad de inspirador para la creación de la Academia Boliviana de la Historia Militar, tengo a bien dedicar este trabajo a la Institución, en el entendido que sus miembros sabrán aquilatar el esfuerzo intelectual de su camarada y amigo.

General Hugo Ballivián R.

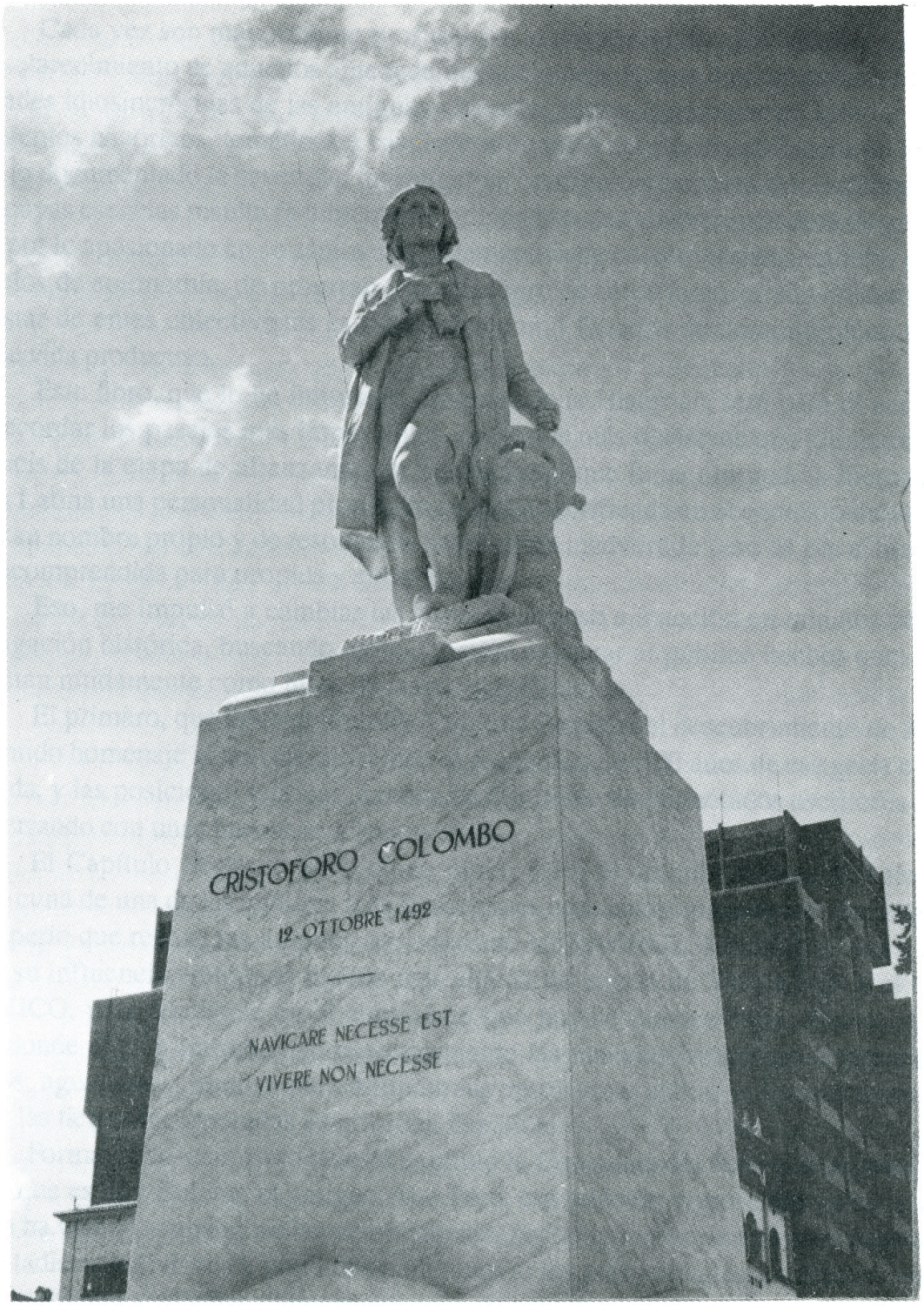

Cristóbal Colón

I N T R O D U C C I O N

-- PAGINAS DE LA HISTORIA --

Cada vez son mayormente profusas las averiguaciones y los análisis tendentes al mejor esclarecimiento de aquellos antecedentes sociológicos, que marcan decisivamente peculiaridades idiosincrásicas de las antiguas vivencias iberoamericanas, en tanto constituyen señalamientos históricos, temáticos y casuísticos en tales aportes fructificados de lo razonable y de lo documentado la severidad investigativa configura un interesante espectro descriptivo, de cuyas esencias resulta factiblemente orientadora esa visión reveladora de un pretérito heroico por lo apasionado en su aspiración organizativa de colectividades inquietas por alcanzar anhelos de autonomía, de progreso y por el logro de otros factores convalidantes con el mejor estar de entes colectivistas estructurados como Estados de dominio pleno en sus alcances de vida productiva.

Este libro, que lo he intitulado "Páginas de la Historia", será para el benevolente lector, recordar los pasajes más importantes, acaso los más decisivos que jalonaron todavía el viacrucis de la etapa de afianzamiento institucional que le ha otorgado a Iberoamérica o América Latina una personalidad propia, en su lucha sacrificada en el contexto universal para alcanzar su nombre propio y de resonancia hasta ahora inadvertida pero de por sí heroica, penosa e incomprendida para propios y extraños.

Eso, me impulsó a cambiar las horas de reposo e inacción en minutos de placentera indagación histórica, buscando como objetivo entregar al público hechos que, a mi juicio, resaltan nítidamente como hitos de mayor significación.

El primero, que lleva el título de Capítulo Primero-el descubrimiento de América-como sentido homenaje al aniversario donde se recuerdan los 500 años de esa gesta esforzada y admirada, y las posiciones teóricas, a modo de hipótesis, de connotados escritores sobre tal hecho, cerrando con unas breves conclusiones.

El Capítulo Segundo tiene como punto focal el descubrimiento de México que siendo la cuna de una de las culturas más florecientes conocidas antes de la conquista, dueña de un Imperio que rebaza los amplios territorios de VERACRUZ, MICHOACAN y DAXACA, con su influencia ejercitada mucho más allá de las costas de YUCATAN y el GOLFO DE MEXICO, para irradiarse en el continente que hoy se conoce como Centro América, ámbitos donde debían introducirse posteriormente las misiones religiosas de franciscanos, dominícos, agustinos y jesuitas para difundir sus enseñanzas sabias religiosas humanísticas por todas las tierras incorporadas a la Corona Española.

Forma parte, asimismo de este capítulo la Conquista del Perú que tanto se entronca con lo que es hoy Bolivia, el antiguo Alto Perú, esa relación importante ya en la vida republicana ha venido apagándose lamentablemente, hecho que sirve de reflexión especialmente para estadistas bolivianos y peruanos para renovar los más cordiales y sinceros intentos de establecer vínculos solidarios y fraternales para el logro de nuestras metas comunes.

El Capítulo Tercero, está referido a la Independencia del Alto Perú, llamada la Guerra de los quince años.

El Capítulo Cuarto, es la conclusión político militar en la instauración republicana de nuestro país como tema que, no por conocido y ampliamente divulgado, carece de interés para rememorarlo con un enfoque de permanente desafío a todos los ciudadanos en cuyo criterio fuera posible revitalizar las virtudes que definen esa personalidad ciudadana excepcional que en el que hacer contemporáneo debe sobresalir con valor universal teniendo en cuenta las características geopolíticas de trascendencia importante que es una carta más para jugar y ganar en favor del porvenir de esta parte del Continente. Se hace igual tratamiento que en los capítulos sucesivos.

El libro no tiene en absoluto ninguna pretensión de ser espécimen de un cientificismo histórico ni de ninguna técnica literaria depurada, tal calificación está reservada a expertos y estudiosos conspícuos.

He postulado a describir hechos salientes mencionando a los personajes principales, omitiendo detalles que parecieran ser intrascendentes, rememorando acontecimientos que, directa o indirectamente, lejana o modernamente sellan como fragua el caminar boliviano en busca de su destino.

De los temas contemporáneos que agobian a los Estados como Democracia, deuda armamentista, guerra de las galaxias, enfrentamiento Este-Oeste o Norte-Sur, nos olvidamos momentáneamente para mirar retrospectivamente los primeros pasos dados por los hombres, el valor universal de sus hazañas, empuje y coraje, únicas armas humanas puestas al servicio de causas nobles como la conquista y el descubrimiento, como sincero homenaje a los 500 años del nacimiento augural de la América que deseamos alcance a ser unida y progresista.

Ventajas de la conquista para Europa.

Para esa concreción habrá de esperarse un poyo decidido de la vieja Europa, en primer término porque aquel continente ha pasado ya por las etapas más difíciles de una mecánica organizativa de integración con el MCE (Mercado Común Europeo) la organización conjunta de fuerzas militares como la OTAN y otros intentos serios que le otorgan experiencias pragmáticas en este sentido y luego de la misma Madre Patria sopesando las enormes ventajas que en todo orden de cosas significó su conquista en territorio del nuevo mundo.

Dentro de ese concepto el emporio de riquezas que le dió estabilidad, progreso creciente y más que todo prestigio y grandeza espiritual y material en los siglos anteriores.

Ello, sumado a los vínculos estrechos que tiene por sangre, por idioma y por creencias religiosas con nuestros pueblos, constituirá a mi modo de entender la voluntad política más firme para materializar las ansias de bienestar e integración verdadera que en conjunto parece ser el norte al que se encaminan las ex-colonias de la Península Ibérica.

El Autor

P r ó l o g o

¿Cuántos rasgos nobles habrá tenido en su vida el ilustre General Don Hugo Ballivián Rojas? uno de ellos; el haberme elegido, sin poseer ningún mérito de escritor o de ser un crítico literario para honrarme con prologar sus "Páginas de la Historia".

Quizá por tener el honor de ser sobrino suyo y admirar su ejemplar trayectoria militar de elevada dignidad, de caballerosidad y valentía en la dimensión cambiante y azarosa de la severa vida castrense. Fué Comandante del colegio Militar cuando inicié por vocación la carrera de las armas para ulteriormente beber el acíbar amargo de la frustración al final de ella, quizá esa coincidencia distinta pero común de pruebas que más en el hombre de armas descarga con furia el existir humano como queriéndolo hacer torcer del recto andar hacia la meta, como sujetándolo a una forzosa aceptación y consecuente acomodar de conductas a un medio donde parece perder peligrósamente el concepto axiológico y el elevado entender de un modo ético incorruptible que siempre es deseado en el ciudadano en forma especial en el soldado.

Ya en la introducción de su meritoria obra, el General anticipa con la modestia que dá grandeza al hombre, que no se trata de una investigación cientifista ni de una depurada amalgama literario-estilista, más que ello es una visión personal de un estudioso y un entusiasta pensador de los hechos más significativos que acaecieron con el descubrimiento del Nuevo Mundo, otorgaron una personalidad primero precaria a la representatividad latinoamericana, paramericana o ibero-parlante, para profundizarla después valorando los ancestros y la pluricosmogonía de las culturas de sus pueblos para proyectarla con perfiles de solidez y presencia de tipo ecuménico importante en el quehacer global del planeta que habitamos.

Aquellos corresponden a los viajes y la consiguiente conquista de estas tierras por los pioneros de la antigua Iberia, unos que alentaron otros que participaron en su concreción a través del navegante italiano que hace casi cinco siglos señaló rumbos insospechados para la corona europea para el devenir histórico colonial primero de estos pueblos y autónoma luego como producto de su consagración ancestral de los conceptos de libertad y justicia, la filosofía de su existir antes de ese hecho por demás transcendente e importante.

A qué genero de los caprichosos que han venido a llenar las estanterias bibliográficas pertenece la obra en cuestión? a la narrativa, a la novela o el cuento? a la historia o la literatura en el término semántico de su expresión, creo no existen parámetros o valores apreciables de calificación para un profano que no conoce la profundidad grandiosa de las Letras.

Sin embargo, sí puedo afirmar que lleva implícito el término establecido y definido de la Historia desde los tiempos del "Silabario Ilustrado" de ser "el relato ordenado y cronológico de los hechos sucedidos en el tiempo".

Eso es el libro, mezcla de investigación, de memoria personal extraordinaria, inherente a la personalidad del autor, análisis y crítica honesta y puntos de vista también honestos y respetables.

Si nos interesan los acontecimientos lejanos en el tiempo y ya mencionados, de manera particular para nosotros, inquietan lo vivido en la era Republicana de Bolivia, que parece haber nacido signada por el sello de la lucha, ora interna, las más de la veces, ora externa, acompañada de la turbulencia agobiante de avatares que lastran de modo lacerante un avance progresivo y normal de subsistencia y evolución.

Desde la gloria de Junín, batalla de arma blanca y de guante fino de caballeros de la época medioeval, hasta las acciones irregulares de una aventura guerrillera registrada en los anales de las "Páginas de la Historia" naturalmente con sus protagonistas que caracterizan una especial clase político-militar del país están registrados y rememorados en el calendario de nuestros fastos y qué mejor, con autoridad de una contribución individual para sus glorias o frustraciones, que provenga dicho registro por uno de los señalados por el Destino para haber dirigido los destinos de esta Nación por el vaivén dicotómico de esos caminos, por el vericueto que las próximas generaciones habrán de calificarlo y cuyo veredicto será el camino de eternidad que propondrán como enseñanza definitiva y valedera, pero este antiguo Alto Perú, dueño no solo de riquezas materiales, sino de reservas morales y espirituales innegables exteriorizadas en mil circunstancias adversas, en el maremagnum de contradicciones, en el vórtice ominoso de ambiciones y prepotencia de vecinos que aún hoy detentan con orgullosa y antiética posición ideológica que la "Fuerza da Derechos".

Gobernantes ilustres, patriotas y visionarios, otros donde la aleación Ibero-nativa produjo engendro de bajas pasiones y defectos o taras más que virtudes, desfilan en el cuadro histórico que describe con lujo de detalle el autor, con ese propósito subjetivo, estoy seguro, hará reflexionar profundamente, para encontrar, como el filósofo de la Grecia antigua, al hombre y a los hombres más probos y confiables para dar marcha acelerada de bienestar y progreso a esta Patria digna de correctos y honestos servidores.

Un aspecto destacable en este libro, que es el tercero del autor, es el de considerar al Primer Gobierno de Paz Estenssoro como Gobierno de Facto, en contrario a la posición que adopta a este respecto la generalidad de los Historiadores contemporáneos de afirmar que los cuatro gobiernos de aquel mandatario fueron Constitucionales.

Encuentro razón valedera, por cuanto en las cuestionadas elecciones de mayo del año 1951 donde sacó relativa ventaja con su acompañante de fórmula el Dr. Siles Suazo, a la del PURS., Gabriel Gozálvez-Roberto Arce, hecho que debía dilucidarse en la instancia Congresal, que, como sabemos no llegó a considerar al haber entregado el poder Mamerto Urriolagoitia en jurisdicción de las FF.AA. por un lado y por el otro su arribo al poder fué producto del levantamiento popular del 9 de abril, revolución que, proganizada por el M.N.R. posibilitó la transferencia del Poder de Siles Suazo a Víctor Paz el 15 de abril, iniciando la era movimientista de rumbos inciertos y vaivenes ideológicos motivo de un otro concienzudo estudio donde no caben los estereotipos, las falacias y dogmatismos con que hasta la fecha se ha calificado en forma engañosa la acción "Pragmática" de ésta historia de tremendas consecuencias y sacudimiento nacional.

Su juzgamiento imparcial, corresponde a los analistas políticos que ojalá despoja-

dos de pasión califiquen con la claridad y nitidez de lo que se hizo, de cómo se hizo y del avance o retroceso experimentados. Las nuevas y futuras generaciones, asímismo establecerán alcances y proyecciones de aquel viraje político que indudáblemente tuvo hondos ribetes de transcendencia en la vida nacional.

En la obra, no trata el autor, en forma particularizada y detallada el episodio motivo hasta la fecha de renovados análisis y estudios especiales; la guerra del 1932 a 1935.

Una vasta bibliografía cubre, desde varios ángulos, desde sus orígenes remotos ese que se volvió el espectro guerrero más sangriento y devastador para dos países pobres e inermes de esta parte del Continente, sin embargo para Bolivia y Paraguay todavía es importantante rever y cuantas veces sea necesario, sus causas y efectos, las acciones omisiones, las consecuencias en todos los órdenes de sus vidas nacionales el descenlace de ese largo litigio. La mirada retrospectiva amplía un cuadro de enseñanzas y experiencias obligatorios de tomarlos en cuenta, lo que parece no haber sucedido al menos en Bolivia hasta nuestros días.

Es que el autor no centra su análisis en este particular hecho histórico, sea por que la finalidad de su libro es no profundizar hechos particulares de la historia desde la conquista, sino de proporcionar un "pantallazo" o una recreación de los acontecimientos más importantes hasta nuestra actual vivencia republicana, además que ya escribió su primer libro que trata justamente de la Gran Unidad, en la que estuvo destinado como Jefe de Operaciones, así como de las acciones que en la jurisdicción de ese Teatro de Operaciones se realizaron.

No demerita en absoluto esa deliberada forma de encarar como metodología antelada el esbozo de la temática histórica que ha tocado con gran acierto el Gral. Don HUGO BALLIVIAN ROJAS, digno descendiente en línea directa del vencedor de Ingavi, General de mayor antiguedad de nuestro Ejército y dignísimo representante del mismo.

Gral. Jorge Terrazas Alborta

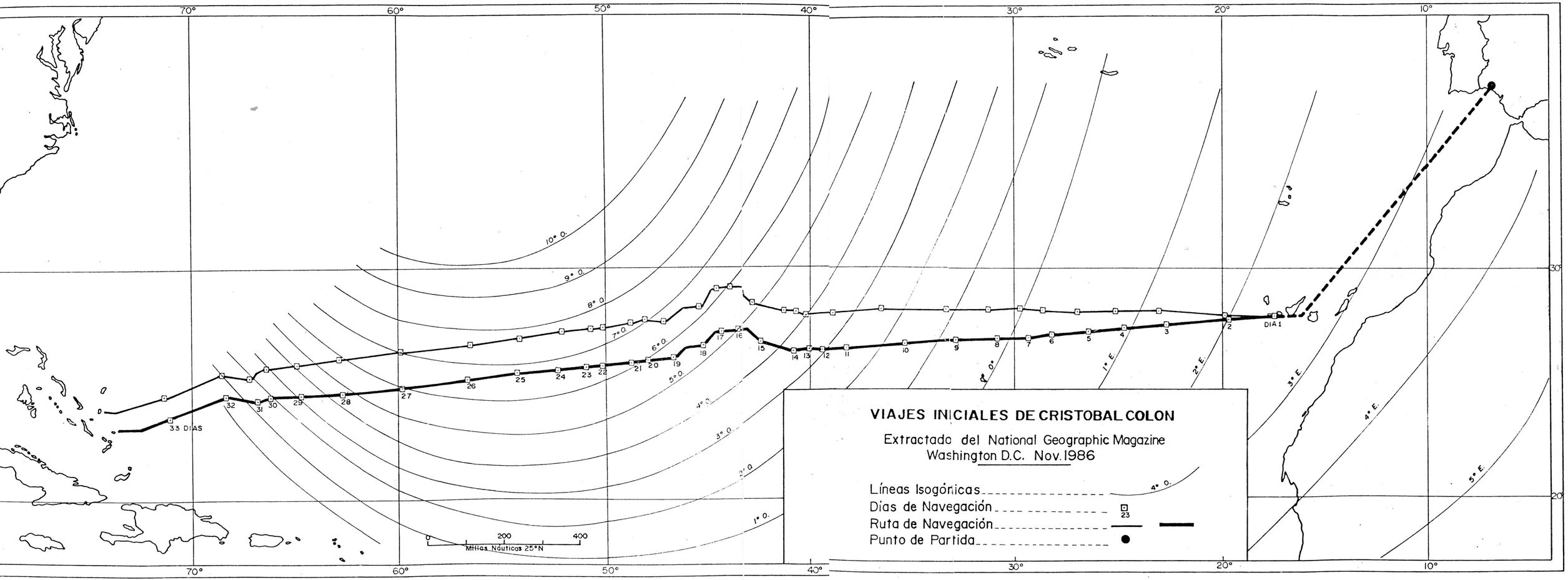
70°
60°
50°
40°
30°
20°
10°
30
20
10°
0
200
400
Millas Náuticas 25°N
33 DIAS
DIA 1
10° O.
9° O.
8° O.
7° O.
6° O.
5° O.
4° O.
3° O.
2° O.
1° O.
0°
1° E.
2° E.
3° E.
4° E.
5° E.
VIAJES INICIALES DE CRISTOBAL COLON
Extractado del National Geographic Magazine
Washington D.C. Nov. 1986
Líneas Isogónicas
Días de Navegación
Ruta de Navegación
Punto de Partida

CAPITULO I

EL DESCUBRIMIENTO DE AMERICA

- CAPITULO I -

EL DESCUBRIMIENTO DE AMERICA

En numerosas obras, está descrito el Descubrimiento de América y únicamente narraré lo más importante en lo relativo a los viajes a las Indias, llamadas primitivamente, que corresponde al descubrimiento por Cristóbal Colón, durante el siglo XV año de 1492 de la era cristiana.

Se dice, que Cristóbal Colón nació en una aldea de Génova, ciudad de Italia, el 21 de Febrero de 1446, hijo de Domingo Colón, comerciante en lanas, habiendo realizado sus estudios en Italia y Portugal. De pequeño le agradaba ser marinero, dedicándose a trazar cartas para la navegación, croquis y dibujos que vendía para disponer de recursos. Poco tiempo - después viaja a Portugal para establecerse, habiéndose casado el año de 1478 a la edad de 32 años. Tuvo dos hijos bautizados con los nombres de Diego y Fernándo.

Una carabela ocupada por algunos marineros, a cargo de un piloto que, como consecuencia de una tempestad en el mar, llegaron a puerto con enfermos por el hambre y el forzado trabajo, falleciendo todos a excepción del piloto, quien no decía de donde procedían ni como se llamaban, debido a la larga y mortal navegación. Los comentarios en el puerto eran, que esos navegantes procedían de Inglaterra, de Francia, de Portugal y otros de las Azores. El piloto de esa carabela fue alojado en la casa de Cristóbal Colón que se encontraba ya en España, y se dice habíale dado a conocer todo ese largo viaje de navegación que realizaron, con especificaciones de las tierras descubiertas, notas de alturas llamadas las Indias, quién después falleció dejando esa información.

Posiblemente, con esos datos Cristóbal Colón, resolvió realizar la navegación con destino a las Indias, pero como no disponía de los recursos necesarios, acordó enviar a su hermano Bartolomé Colón ante el Rey de Inglaterra Enrique VII, para conseguir la ayuda con la dotación de embarcaciones, para navegar con destino a las Indias y traer de allí tesoros pero el Rey no aceptó darle ayuda alguna. Fué entonces que pensó en el Rey de Portugal Alfonso V, que también le negó esa cooperación, por informaciones de personas entendidas en la materia de cosmografía, manifestando que no podía existir oro, ni otra riqueza que decía Colón, quién expresó al Rey su proyecto e intención no comprendió, pero él no perdió las esperanzas de realizar tal hazaña y resolvió trasladarse a Castilla para entrevistarse en el puerto de Palos con Martín Alonso Pinzón, práctico piloto que le ofreció toda ayuda, que sabía que navegando al Occidente se hallarían grandes riquezas.

Por otra parte, visitó a Fray Juan Pérez de Marchena, franciscano en el Convento de la Rábida, cosmógrafo y humanista que le escuchó sus proyectos de realizar esa navegación y le ofreció su ayuda, aconsejándole que tratase con el Duque de Medina Sidonia Enrique de Guzmán magnate español, el más rico de España, pero no consiguió su propuesta de navegar; después se dirigió al Conde de Medinaceli Luis de la Cerda, que potegió a Colón escuchándole su proyecto de navegar a las Indias, con la esperanza de conseguir muchas rique-

zas, pidiéndole a cambio marineros y navíos necesarios.

También, le aconsejaron que trate de visitar a los Reyes Católicos para lo cual le recomendaron ante Fray Hernando de Talavera, confesor de la Reina Isabel, casada con el rey Fernando II de Aragón Rey de Sicilia, isla en el Mediterráneo, parte de Italia.

Fué así, que Cristóbal Colón se presentó en la Corte de Castilla, el año de 1486 y los Reyes Católicos escucharon su pedido, de navegar hasta las Indias para traer oro, plata, piedras preciosas y otras especies, pero no resolvieron esa ayuda, debido al problema con los moros para desalojarlos del reino de Granada. Alfonso de Quintanilla contador de la Corte, le escuchaba a Colón y le daba esperanzas de negociar algún dia con los Reyes Católicos; y así fué, que tuvo entrada y audiencia con el Cardenal Pedro Gonzáles de Mendoza, arzobispo de Toledo, que tenía autoridad con los Reyes y consiguió que nuevamente le oyeran su proyecto de navegar hacia las Indias, para concretar la idea del descubrimiento de ese Nuevo Mundo y ser portador de esas riquezas.

Con esas recomendaciones de personalidades adictas a los Reyes, Isabel de Castilla decidió darle su ayuda, quién aún estaba en condiciones de dar sus joyas para esa empresa de Cristóbal Colón, pero no se logró realizar el deseo de la Reina, porque Luis de Santangel su escribano prestó su ayuda con miles de ducados, monedas de oro españolas porque los Reyes no tenían dinero.

Cristóbal Colón, con la ayuda de los Reyes Católicos, preparó las tres carabelas: La "Santa María" a su mando con la cooperación de su hermano Bartolomé Colón; "La Pinta" con Martín Alonso Pinzón, piloto que disponía de carabela propia, navegando desde muy joven por los mares de Italia, Guinea y las Canarias; "La Niña" con Vicente Yañez Pinzón, con un efectivo de ciento veinte hombres entre marineros y soldados, con una dotación de alimentos para más de un año y todo lo que fuera necesario, para una expedición marítima.

Cristóbal Colón dá sus opiniones, sobre la magnitud del Océano y posibles descubrimientos para navegar hacia las Indias. Acompaña en esta expedición fray Juan de Pérez de Marchena cosmógrafo, que le hizo conocer que disponía de un mapa y de una carta para la navegación.

Los Reyes, primeramente recomendaron que en el puerto de Palos, las autoridades suministren con precios razonables lo que necesitaría la flota, así como reclutar la tripulación para las tres carabelas. La "Santa María" desplazaba 233 toneladas y 39 metros de largo; "La Pinta" 17 metros y "La Niña" menos que "La Pinta".

El 17 de Abril de 1492, recibe la autorización para la realización del viaje hacia Occidente y el 3 de Agosto del mismo año, inician la navegación desde puerto de Palos, atravezando zonas conocidas llegando a las islas Canarias del Archipiélago del Océano Atlántico cerca de Marruecos, con dos provincias de España, Santa Cruz de Tenerife y las Palmas. El 6 de Septiembre continúan navegando de día y de noche para llegar a su destino con firmeza y el propósito de seguir hacia el Este, hasta divisar o encontrar tierra. Es esta exploración marítima a cargo y audacia de Cristóbal Colón con mucha pericia, que hace admirar a hombres de ciencia, así como hombres de mar.

Después de algunos días de navegación con muchas dificultades, la tripulación que aún no veía tierra en su larga navegación, pedía el regreso a España, conspirando con amenazas para imponerse ante Colón, pero con la intervención de Martín Alonso Pinzón y los otros pilotos continuaron navegando y el 11 de Octubre del mismo año de 1492, la tripulación encontró flotando cañas y maderas, lo que naturalmente les hizo deducir, que estaban próximos a llegar a su destino y el marinero Rodrigo de Triana, grita: tierra! y todos los tripulantes constataron que era verdad y así hincados de rodillas llorando con emoción, dieron gracias a Dios, y la tripulación que pedía regresar a España, quedó tranquila continuando la navegación hasta llegar a una isla, que resultaba ser la isla Guanahaní, nombre antiguo de la isla San Salvador, situada entre la Florida y Cuba.

El 12 de Octubre de 1492, desembarcan en tierra firme y toman posesión, en nombre de los Reyes Católicos Isabel y Fernando. El piloto de la carabela "La Pinta" y su tripulación, con la presencia de Cristóbal Colón iza la bandera ibérica con honores y felicidad.

Continuando su travesía, llegan a la isla de Cuba el 28 de Octubre, hasta llegar a Santo Domingo que le dan el nombre de La Española y el 6 de Diciembre en Haití, sufren un accidente al encallar la carabela "Santa María", quedando totalmente destruída. Los habitantes que los vieron desembarcar con armas, huyeron a los montes juzgando que serían caribes, guerreros que asaltaban para esclavizarlos. pero los hombres de Colón consiguieron alcanzar a una mujer desnuda, a la que le dieron vestidos y alimentos; y por intermedio de ésta, se hicieron presentes contándoles que se trataba de personas buenas, tranquilas y así cambiaron especies con frutas, aves y aún oro; los hombres de Colón les entregaban agujas, bolsas, artefactos de vidrio y otras cosas.

Colón y el Cacique de esta tierra llamado Guacanagarí, se confundieron en la amistad y con sus barcas sacaron las cosas de la carabela "Santa María" destruída, quedando al servicio de Colón y su tripulación. Posteriormente se dispuso la construcción de un fuerte con el nombre de Navidad, con la ayuda del cacique y de su personal, quedando treintiocho españoles con el Capitán Diego de Arana y como segundo Pedro Gutérrez, para aprender el idioma y sus costumbres.

El 4 de Enero de 1493, regresa Cristóbal Colón a España, para dar cuenta de ese su primer viaje a los Reyes Católicos del descubrimientos del Nuevo Mundo, con las carabelas "La Pinta" y "La Niña", con un cargamento de diez indios, algunos animales, especies y gran cantidad de oro, llegando al puerto de Palos en cincuenta días. En la Rábida, Monasterio en la provincia de Huelva-Madrid y la casa de Martín Alonso, fué el cuartel general de Colón y Alonso.

Los Reyes Católicos, se encontraban en Barcelona y Colón se traslada hasta allí, para dar esa información y del fallecimiento de Martín Alonso Pinzón, que fué enterrado en la Rábida el 20 de Marzo de 1493. Así, Cristóbal Colón era el único personaje principal del descubrimiento del Nuevo Mundo, famoso por haber logrado esa hazaña y haber cumplido conseguir esas riquezas ofrecidas en oro, plata y otras especies. Por otra parte, el traslado de habitantes de la Isla con trajes distintos a los europeos, cumpliendo con todo lo que había

manifestado, cuando pedía ayuda para realizar esa navegación a los Reyes Católicos.

Cristóbal Colón, ingresa a la Corte el 3 de Abril de 1493, después de un año de esa su expedición y los Reyes no solamente quedan maravillados por todo el oro, sinó también por los animales, papagayos gallinapavos de colores hermosos y conejos; especies de ají, patatas y maíz. Los habitantes de color con aretes de oro, son bautizados por los Reyes, siendo los primeros cristianos.

Cristóbal Colón, recibe el título de Almirante de las Indias del mar Océano y su hermano Bartolomé Colón de Adelantado y le conceden el privilegio de estampar en el escudo de armas la leyenda:

"POR CASTILLA Y POR LEON
NUEVO MUNDO HALLO COLON"

Los Reyes Católicos, hicieron conocer al Imperio de Roma el descubrimiento por Cristóbal Colón de las tierras Indias a las que llegó, que a su vez conoció el Papa Alejandro VI Santo Padre, a la Corte, a los cardenales y al pueblo romano; y como consecuencia, donaron a los Reyes de Castilla las islas y tierras descubiertas que no conocieron los romanos.

Cristóbal Colón, terminó su primer viaje a las Indias, con la ayuda de los Reyes Católicos, y fué la Reina Isabel, la que más lo favoreció, antes que el Rey Fernando.

Todo este acontecimiento, despertó la susceptibilidad del Rey Juan de Portugal, calificándo de una violación sobre las zonas del descubrimiento. Los Reyes Católicos al conocer los intentos de ese Rey, movilizaron la marina y la diplomacia, así como también la autoridad del Papa y el 3 de Mayo de 1493, Alejandro VI promulga una Bula, concediendo a los Reyes Católicos las Indias y también al Rey de Portugal tierras descubiertas por ese estado. Finalmente, el Santo Padre el 4 de Mayo del mismo año, dicta otra Bula dividiendo la península Ibérica entre las dos coronas; la de Castilla de Aragón y la de Portugal, conminando Fernando de Aragón al Rey de Portugal, para que retire su flota que intentaba enviar a las Indias.

El 25 de Septiembre de 1493, Cristóbal Colón realiza su segundo viaje que acordó con los Reyes Católicos, como consecuencia de la donación del Santo Padre, de las islas y tierras descubiertas por este. Parten de Cádiz, plaza fuerte y puerto en el mar Atlántico a 700 Kms. de Madrid, desde donde se puede comunicar con América y Africa, con un efectivo de aproximadamente 1.500 hombres entre marinos, caballeros, oficiales, mecánicos, plateros, carpinteros, sastres y labradores en 17 carabelas, con la finalidad de poblar esas tierras y convertirlas a la civilización. También, fué incorporado Juan Rodríguez de Fonseca, Dean de Sevilla y doce clérigos para que prediquen la religión cristiana. Por otra parte los Reyes, enviaron vacas, yeguas, ovejas, cabras, cerdos, asnos que no existían en las tierras descubiertas. Asimismo, deapacharon semillas de trigo, cebada, legumbres, caña de azúcar, plantas de frutas; ladrillos y cal para edificaciones; enseres domésticos, etc., etc., para fundar y mantener los pueblos que se organizaron. Todos estos gastos, fueron costeados por cuenta de los Reyes. Por otra parte, con la finalidad de la salud se destinaron médicos y enfermeras para el

nuevo mundo.

En este Segundo viaje más seguro y controlado, pasando por distintas islas, siguen navegando y llegan a la isla Guadalupe de las Antillas francesas, a la que se le dió el nombre de la Deseada hasta llegar a la Española y después a puerto Real, donde se encontraban los treinta y ocho españoles a órdenes del Capitán Diego de Arana, que habían sido muertos por los indios, como consecuencia de los abusos que estos cometían forzando a sus mujeres y otras atrocidades. Continuaron navegando llegan nuevamente a La Española, que hoy es Santo Domingo y Haití.

Posteriormente Cristóbal Colón, fundó la primera ciudad, dándole el nombre de la Isabela, como homenaje a la Reina Católica, ahí se construyó una iglesia, un hospital, una casa y otras para los distintos jefes y oficiales.

El 12 de Marzo de 1494, Colón se constituye en Cibao, que era la ciudad de piedra, cadena de montañas de la isla hoy Santo Domingo, regresando el 24 de Abril de este mismo año con tres carabelas "La Niña", "San Juan" y "Cordera", descubriendo Jamaica y Cuba el 13 de Mayo del mismo año de 1494.

En 1495 regresa Cristóbal Colón a Medina del Campo, provincia de Valladolid, residencia de la Corte y lleva a los Reyes oro, ámbar, nácar, algodón y plumas que servían de vestimenta a los indios, informándoles de otros descubrimientos de islas ricas y maravillosas. Los Reyes le agradecieron sus servicios y trabajo. Seguidamente le pidieron continuar con las exploraciones aún más, dotándole de ocho naves.

El 30 de Mayo de 1498, realiza su Tercer viaje y adelanta dos naves con abastecimientos y armas para su hermano Bartolomé Colón, con destino a la Española y con las otras seis naves, llega a las islas de Cabo Verde, archipiélago portugués en el Atlántico, el 31 de Julio de este mismo año llega a la isla Trinidad, isla mayor de las Antillas, así como al Río Orinoco, que desemboca en el mar Atlántico.

Cristóbal Colón, en su diario de navegación escribía todos los acontecimientos y principalmente los descubrimientos de tierras firmes, de islas, denominaciones de ellas y se concretaba a llamarlas con nombres principalmente de los Reyes Católicos, de acontecimientos religiosos y otros navegando en el Océano, durante seis años después del descubrimiento de la isla Guanahaní y llamó a una de las islas donde llegó Trinidad, en honor de la Santa Trinidad y la otra como isla de Gracia, territorio de la hoy República de Venezuela.

Como consecuencia del hambre, enfermedades y de las luchas que tuvieron que afrontar los españoles, debido a los abusos cometidos por estos, contra los aborígenes, sus mujeres y sus hijos, los cercaron en sus fortalezas, así como lo hicieron contra el Capitán Arana y sus 38 compañeros que fueron muertos. Ante la presencia de Cristóbal Colón, que llegó en plan de socorro se retiraron y el 18 de Octubre de 1498, envío cinco barcos a España con noticias, el descubrimiento de la costa de Bahía, de un rio y de haber encontrado perlas, así como de la rebelión de Roldán. Colón sufría una serie de acciones contrarias a sus derechos como Almirante, entre ellos las de Diego de Ojeda poeta sevillano.

Alfonso de Ojeda alcalde, fué encargado de conseguir la paz, con el cacique de esa tierra, que fué llevado a la fortaleza. Colón lo apresó, porque había dado muerte a más de veinte cristianos. Es entonces que más de cinco mil hombres flecheros, se presentaron para liberar al cacique Coanabo, pero Alfonso de Ojeda con cien españoles y algunos jinetes a caballo facilitados por Colón, desbarató a esos hombres, capturando a muchos flecheros y como consecuencia de esa lucha vencida por Ojeda, los españoles fueron temidos y los aborígenes se convirtieron en amigos y tributarios de los Reyes.

Posteriormente por un sinnúmero de denuncias de Francisco Roldán contra Cristóbal Colón y su hermano Bartolomé Colón, enviaron los Reyes a Francisco de Bobadilla, caballero de hábito de Calatrava, como gobernador de esas tierras, con la autoridad de castigar y enviar presos a los culpables. Viajó con cuatro carabelas el año de 1499 hasta La Española, donde se informó de esas denuncias y como medida real dispuso la captura de Cristóbal Colón, de su hermano Bartolomé y de su hijo Diego, enviándolos engrillados a España.

Los Reyes tuvieron conocimiento de la prisión de Cristóbal Colón de su hermano é hijo y dispusieron su libertad, constituyéronse en la Corte donde informaron de todo lo sucedido y como consecuencia, le permitieron el retorno a las Indias, pero ya no como gobernador.

Los Reyes dieron órdenes para devolver a Colón y a su hermano Bartolomé, los bienes confiscados por Bobadilla, así como también autorizaron a que nombren un representante para considerar las operaciones comerciales del oro a las que tenía derecho.

En Octubre de 1501, preparó su Cuarta expedición, con cuatro barcos y ciento cuarenta hombres, llevando a bordo a su hermano Bartolomé y a su hijo Fernando, iniciando su navegación el 9 de Mayo de 1502 desde Cádiz por el Océano, pasando por una serie de islas, oportunidad en la que descubrió América Central, Honduras y Panamá. El 7 de Julio de 1503, llegó a la isla de Jamaica. En esta Cuarta expedición, llegó a La Española el 13 de Agosto de 1504, que sería por última vez.

El 26 de Noviembre de 1504, fallece la Reina Isabel de Castilla en Medina del Campo, provincia de Valladolid y yá, a nadie le interesa la continuación de los viajes a las Indias, y en momento alguno se debe olvidar, que la Reina de España, fué la que prestó y favoreció a Cristóbal Colón en sus viajes por el Océano Atlántico, hasta alcanzar tierra firme con la intención de llegar a las Indias.

El 20 de Mayo de 1506, deja de existir Cristóbal Colón en Valladolid con el dolor de sus enfermedades, víctima de las injusticias y miseria, dando cuenta de su último Cuarto viaje, de todo lo que había descubierto, pensando siempre haber llegado a las Indias, conquistó y pobló la isla de Santo Domingo y Haití, que le dió el nombre de La Española, como homenaje a España. Fue cuatro veces a las Indias. Los Reyes Católicos Isabel y Fernando, le dieron el título de Almirante. Sus restos fueron depositados en Sevilla.

- CONSIDERACIONES DE ALGUNOS AUTORES -

1.- La Historia relata, los descubrimientos marítimos de Cristóbal Colón, que navegando por el Océano Atlántico, podría haber llegado a la India sin saber la distancia, para encontrar tierra firme, porque no se conocía la forma de ésta, que unos suponían era plana y otros como algunos sabios, que era esférica. Por otra parte que Asia, Africa y Europa eran islas toda esta narración, está escrita por algunos cronistas.

2.- El Historiador Edmundo O'Gorman, considera afirmaciones de cuatro historiadores en el descubrimiento de las Indias, durante el siglo XVI, desde los años de 1457 a 1600, que los considera como fundadores de la Historia Americana; narraciones de exploraciones relacionadas con la antropología en aquellos años el cristianismo, la política, lo social y lo moral por Pedro Mártir; Gonzalo Fernández de Oviedo y Valdés; por Fray Bartolomé de las Casas y por Joseph de Acosta. Como también de la importancia del viaje a las Indias por Cristóbal Colón.

3.- Pedro Mártir, conocido universalmente publica su obra con el nombre de Décadas de Orbe Novo, que según O' Gorman resultó ser un libro extraño y paradójico, tanto en su forma como en su contenido, que trata inicialmente de una colección de cartas, cuando regresó de su primer viaje Colón, Mártir muestra la relevancia de la magna empresa, pero se limita en carta dirigida el 14 de Mayo de 1493 al Conde Juan Borromeo, a manifestarle que hacía pocos días volvió de las antípodas occidentales un tal navegante Colón, trayendo como pruebas cosas preciosas, principalmente oro que se produce en aquellas regiones que no le parece digno para ocuparse demasiado, pero apesar de no parecerle importante el viaje de Colón, más tarde a fines del año de 1494 en carta dirigida al mismo Conde Juan Borromeo, le anuncia que comenzó a escribir unos libros, sobre tan gran descubrimiento y que si vive, no omitirá en ellos nada digno de memoria. De donde resulta que "Décadas", no es meramente un epistolario; pero O' Gorman considera que esos libros, no son sinó en realidad dos epístolas y como consecuencia el contenido de "Décadas" es de índole epistolar, que después de haber escrito dos libros en los años de 1493 y 1494, dejó de continuar escribiendo y recién a pedido del Rey Federico y del Cardenal Luis de Aragón continuó escribiendo, después de seis años un tercer libro con sus opiniones y juicios personales. Sin embargo, en esta época ya se nota en Pedro Mártir cierto desapego respecto a algunas ideas científicas tradicionales. Todavía en 1495 admitía la vigencia de la clásica opinión acerca de la inhabitalidad de la zona tórrida, viéndose obligado a explicar lo benigno del clima en las islas halladas por Colón como efecto de las muchas lluvias. Entonces vistas las experiencias recientes, se desentiende de esa vieja noción, que los marinos han visto en tierras ecuatoriales habitadas por numerosos pueblos.

4.- Edmundo O' Gorman sigue relatando la desproporción en el tratamiento de los temas, ya que asuntos que por su importancia general, merecían cuidadosa atención, quedan muchas veces relegados a un segundo plano, en beneficio del detalle banal o insignificante el

caso tardío y escueto relato del último viaje de Colón, incluído por el autor en un resumen de hechos y por el solo deseo de no cometer una injusticia por omisión refiriéndose al viaje de Colón, que le pareció defraudar a este hombre y cometer inexplicable crimen, si quedara en silencio las fatigas que padeció, las preocupaciones que lo atormentaron y finalmente, los peligros que tuvo que afrontar en aquella navegación.

Finalmente después de una serie de consideraciones, olvida a medias el propósito de escribir una historia en el pleno sentido que tenía esa palabra y que no tiene mayor pretensión que la de haber reunido desaliñadamente algunos datos; que no se ha propuesto escribir historia, que tan sólo ha deseado satisfacer la curiosidad de personas a quienes no podía negarse y que reconoce su carencia de estilo y doctrina para enfrentarse con un asunto tan grandioso y complejo como el que tiene entre manos.

5.- Siempre O' Gorman, considera que Pedro Mártir, hace que en su obra desfilen todos los grandes temas americanos iniciales; los problemas de historia natural, antropológicos, religiosos y sociológicos, junto al relato de las principales empresas españolas de exploración y conquista ultramarinas y la narración de los intentos realizados para organizar política, religiosa, social y económicamente a los nuevos territorios. Continúa que, como base para el desarrollo del tema propuesto hace falta hacer mérito, de lo que en otra ocasión creíamos comprobar, que la idea tradicional que conceptúa la empresa de 1492 como "El descubrimiento de América", es inadecuada manera de comprender ese suceso y sus consecuencias. Lo verdaderamente real de Pedro Mártir es, su resistencia en aceptar las afirmaciones de Cristóbal Colón.

6.- Según Pedro Mártir, el proyecto de Colón consistió en recorrer "por las antípodas un nuevo hemisferio de la tierra" y hallar islas contiguas a las Indias, por vía de occidente algunas islas del archipiélago que los cosmógrafos de su tiempo situaban como adyacentes a las costas asiáticas.

Colón de regreso viene persuadido del éxito de su viaje. En efecto no sólo cree que encontró algunas islas asiáticas, identificando a una de ellas (La Española), sinó que piensa haber tocado el litoral mismo del continente. No hace falta aclarar, que los litorales que Colón supuso sean tierra firme eran costas de la Isla de Cuba. La reacción de Pedro Mártir, ante las afirmaciones de Colón, al principio no merecen interesarle demasiado, pero en un párrafo que dirigió a Juan Borromeo, con fecha 14 de Mayo de 1493 se limita a decir que "hace unos pocos días volvió de las antípodas occidentales, un cierto individuo apellidado Colón, trayendo como pruebas algunas cosas preciosas y sobre todo oro. Cuatro meses más tarde el asunto despierta gran interés, puesto que le dedica dos de sus epístolas, el 13 de Septiembre de 1493 una al Conde Tendilla y al Arzobispo de Granada y otra a Ascanio Sforza. En esos documentos dice con entusiasmo del archipiélago que halló Colón en su recorrido por las antípodas occidentales de un nuevo hemisferio de la tierra, pero se cuida de mencionar para nada la identificación con islas asiáticas. La empresa, sin embargo, le parece admirable, porque comprende que, independientemente de esa identificación, se trata de un acontecimiento de gran importancia.

Después de considerarse la redondez de la tierra, que escribe Pedro Mártir expresa "O feliz hazaña", bajo los auspicios de los Reyes Católicos, "Ha comenzado a conocerse lo que desde el principio de la creación hasta el presente estuvo oculto".

7.- Pedro Mártir no se deja convencer por las precipitadas conclusiones de Colón, pero al mismo tiempo se alza sobre el problema concreto que plantea el navegante. Sean o no asiáticas las tierras halladas. Respecto a las opiniones de Colón, está fundado en una premisa científica. Efectivamente, en la carta de Octubre de 1493 al arzobispo de Praga, afirma que "la magnitud de la esfera parece indicar lo contrario", de lo que piensa Colón, o sea, que en vista del tamaño de tierra, no es creible que el navegante hubiera topado con regiones asiáticas si se considera la poca distancia recorrida. Pero Mártir admite la posibilidad de acierto por parte de Colón ya que, como el mismo dice, "no faltan quienes opinan que el litoral índico dista muy poco de las playas españolas", no deja de ser cierto que las regiones visitadas por Colón "saben a suelo índico" y crian papagayos semejantes a los asiáticos. Por su parte, el humanista ofrece con cierta timidez una sugestión. Puesto que se inclina a no aceptar que se trate del Archipiélago asiático, y por lo tanto, a no aceptar que Colón haya tocado la Tierra firme de la India, dice que posiblemente las islas encontradas sean las que forman el Archipiélago de las Antillas, refiriéndose al grupo de islas que vagamente situaba la cartografía medioeval en el Océano Atlántico. Unicamente lo que rechaza expresamente es la idea de que una de las islas sea Ofir (Comarca) de Oriente adonde iban las flotas de Salomón.

8.- Pedro Mártir, hace consideraciones respecto a la segunda expedición marítima emprendida por el "Almirante de las Indias".

Sabe que Colón, cree haber llegado a las islas adyacentes a la India, incluso cree haber tocado tierra continental; semejante interpretación le parece improbable "dada la magnitud de la esfera", pero no la rechaza del todo, en vista de lo que afirman algunas autoridades, quizá se trate de las Antillas y otras islas cercanas. Esto sin embargo, no pasa de lo puramente hipotético. Cuanto puede decir por el momento es que Colón alcanzó unas regiones situadas en las antípodas occidentales, es decir concretamente localizadas en un hemisferio inexplorado de la tierra. Se trata por consiguiente, del hallazgo de algo que, en sentido exacto debe calificarse de nuevo y puede designarse con propiedad como esfera en cuanto este término alude, en su acepción cosmográfica al hemisferio, y en su acepción moral, como Mundo, a las tierras halladas en él, sin que se prejuzgue que en modo alguno acerca de su identificación geográfica. El concepto, que no nombre de "nuevo orbe" o "Nuevo Mundo" es perfectamente adecuado, por lo tanto, para referirse, sin precisiones comprometedoras, a lo que Colón había hallado, da cabida a todas las posibilidades concretas de identificación de las regiones visitadas por Cristóbal Colón.

9.- En efecto, dentro de ese concepto quedaron incluidas todas las hipótesis implicadas en la cautelosa posición inicial de Pedro Mártir, hipótesis que, aún a riesgo de repetición, conviene puntualizar:

1º.- Colón afirma haber visitado algunas de las islas del archipiélago que los geógrafos

sitúan como adyacentes al continente asiático (Las Indias) y haber alcanzado parte del litoral de dicho continente.

2º.- Esa opinión tiene por fundamento científico la idea de que el círculo de la Tierra esmás pequeño de lo que habitualmente se venía estimando y de que el continente asiático se prolonga mucho hacia el Oriente. Así, en efecto, la distancia recorrida por el explorador sería suficiente para salvar la separación oceánica entre Asia y Europa.

3º.- Esa misma opinión tiene por fundamento empírico la persuasión por parte del explorador de que la costa de la Tierra que primero creyó ser la isla Juana (Cuba) es tierra firme.

4º.- Ahora bien, como Pedro Mártir no acepta la premisa fundamental de Colón que reduce enormemente el tamaño de la esfera, ni por otra parte, se ha establecido indubitablemente que Cuba sea parte de una masa continental, el hallazgo colombino le plantea una serie de hipótesis posibles en mayor o menor grado de probabilidad.
Dado el tamaño de la esfera y la distancia recorrida por Colón, no es de creerse que se trate de regiones asiáticas. Pero si eso es así, entonces, salvo prueba en contrario, tampoco es de creerse que Cuba sea continente, porque semejante creencia supone una novedad que altera substancialmente la visión geográfica tradicional y entra en conflicto con la idea clásica acerca de la proporción que deben guardar entre sí las superficies de agua y tierra respectivamente. En consecuencia, la hipótesis más probable para Pedro Mártir es que las tierras nuevas no son sinó islas situadas entre Europa y Asia, y el humanista sugiere que podría tratarse del Archipiélago formado por las Antillas y demás islas adyacentes.

5º.- Fácilmente se advierte sobre qué base se establece la discrepancia fundamental entre Cristóbal Colón y Pedro Mártir, el primero que cree que Cuba es tierra firme, porque está persuadido de que ha llegado al Asia; el segundo de que Colón no ha llegado al Asia y por eso cree que Cuba es isla. Por lo pronto Pedro Mártir acierta, pero por motivos, que precisamente, hacen imposible su aceptación o casi la existencia de una masa continental que estuviera situada entre Europa y Asia. Es así, pues, que el verdadero problema para Pedro Mártir surgirá cuando exploraciones posteriores vayan revelando con creciente probabilidad la existencia de una tal masa continental. Pero de este desarrollo nos ocuparemos a su debido tiempo.

6º.- Entre Colón y Mártir hay además otra diferencia capital, a saberse; que el primero asevera su opinión como verdad empíricamente comprobada, mientras que el segundo ofrece la suya meramente como la hipótesis más probable. La diferencia es decisiva, porque tenemos frente a frente una postura cerrada y dogmática y una posición abierta a cambios y rectificaciones, y a tal diferencia se debe que, ya desde este momento inicial, Pedro Mártir admite otras posibilidades que matizan su hipótesis preferida. En efecto, como su inclinación por creer que se trata meramente de un archipiélago y no de un continente que no responde a ninguna prueba empírica, sino simplemente es la consecuencia probable, pero no necesaria, de su premisa fundamental (el tamaño de la

esfera terrestre), tiene que admitir que Colón puede estar en lo cierto respecto a la - existencia de un continente en las regiones por él exploradas. Ahora bien, a esta posibilidad se debe que Pedro Mártir no repudia de una manera absoluta la afirmación colombina acerca de haber alcanzado litorales de las Indias. Efectivamente, entonces sería preciso conceder, como hipotéticamente lo concede Pedro Mártir, que esa masa continental es el Asia, confirmándose de este modo el acierto de aquellas autoridades que desde antiguo venían afirmando la proximidad de las costas asiáticas y las europeas, autoridades que el propio Pedro Mártir recuerda e invoca para el caso. La vieja y un tanto heterodoxa tesis de una Asia enormemente prolongada vendría a quedar demostrada por el hallazgo colombino, sin necesidad no obstante, de admitir forzosamente la reducción en el tamaño de la tierra propugnada por Colón.

7º.- En principio, la indubitable revelación de una tierra firme situada en las regiones recién exploradas podría explicarse también pensando que se trata de un continente hasta entonces desconocido. Esta idea, por otra parte, no era enteramente novedosa dentro de la tradición de la ciencia geográfica. Pero lo cierto es que nada nos autoriza para decir que, en ese momento, Pedro Mártir haya admitido como posibilidad real semejante explicación, y si queremos suponer que tuvo la ocurrencia, será preciso suponer también que debió parecerle demasiado osada e improbable como para siquiera indicarla de un modo inequívoco. De todos modos lo importante es reparar en que, por lo menos, la posición abierta adoptada por Pedro Mártir no concluye en principio la idea de un continente desconocido que estaría ubicado en el camino entre Europa y Asia, lo que constituye sin duda, una ventaja decisiva sobre la postura obsecada de Colón. En efecto, semejante circunstancia será la que permitiría a Pedro Mártir intuir desde muy temprana hora la gran novedad geográfica que empezaba a perfilarse, según tendremos ocasión de ver más adelante.

8º.- Por último, el termino de "orbe novo" o "nuevo mundo" encierra un concepto lo suficientemente amplio y ambiguo para dar cabida, de acuerdo con los desarrollos posteriores, a cualquiera de aquellas diversas hipótesis, y debemos convenir en que no fue poco acertado el haber dado con un fórmula verbal tan ágil como adecuada para expresar esa variedad de posibilidades.

Tal pues, la matizada situación en que se coloca Pedro Mártir frente a las noticias y opiniones de Colón. En ello se observa una sabia y cautelosa economía en la hipótesis y una independencia de criterio que honran al humanista. En seguida vamos a comprobar de qué manera y en qué sentido la hipótesis más remota se irá insinuando y afirmando en el ánimo de Pedro Mártir hasta llegar a convertirse en una convicción casi definitiva. Será entonces y solo entonces, cuando el vago e inicial concepto de "nuevo mundo" pase a ser nombre propio para designar un imprevisto ente geográfico que, al irrumpir dentro del viejo clásico molde bipolar, reclame el reconocimiento de su identidad.

9º.- Resulta obvio el próximo desarrollo en el cuadro de hipótesis de Pedro Mártir, de-

penderá de los nuevos datos que se aporten acerca de la continentalidad o insularidad de las tierras recién halladas, concretamente a las noticias relativas a la exploración de las costas meridionales de Cuba, realizada por Colón en su segundo viaje; Colón, dice Pedro Mártir, cree haber confirmado, sin lugar a dudas, su idea acerca de la asiaticidad y continentalidad de Cuba, incluso que su largo y penoso recorrido le ha llevado a parajes cercanos, de modo que a su juicio, solamente le quedaron dos horas para cerrar el círculo de la tierra. Colón está persuadido de haber alcanzado una plena comprobación empírica de la opinión que formuló al regreso de su primer viaje. Pedro Mártir recibe estas noticias con su habitual serenidad, a pesar de que como hemos visto, parecían poner en crisis su hipótesis preferida.

El humanista no quiere comprometerse a nada y mantiene una actitud neutra y de cautelosa reserva. Sin embargo, es claro que las nuevas noticias tienen que hacer mella en su ánimo en cuanto aportan datos que alteran la visión inicial que se formó a raíz del primer viaje. Por necesidad lógica, la segunda posibilidad admitida por Pedro Mártir, es que se trate efectivamente de litorales asiáticos y que las tierras halladas no constituyen, sinó un archipiélago independiente del Asia, esto en el plano especulativo y teórico.

10º.- Dice que el propósito capital que animó a Colón fue corroborar de modo definitivo su hipótesis y que el navegante está cierto de haber obtenido ese fín y en consecuencia con esa creencia ha bautizado con el significativo nombre de "Alfa y Omega" al cabo extremo de la tierra de Cuba, por considerarlo el punto más oriental del continente asiático, fín y principio de la tierra y añade que en el curso del mismo viaje, Colón reconoció una isla grande llamada Jamaica y que desde allá regresó, dice, textualmente Pedro Mártir, a "las costas de la imaginada" tierra firme. Se ve bien, que el humanista no se ha dejado convencer; no participa en la seguridad con que Colón afirma el hallazgo de un continente y menos en la idea de que se trata de las Indias.

11º.- El segundo viaje colombino, no altera substancialmente el cuadro inicial de hipótesis formulado por Pedro Mártir. Sin embargo es plausible que la insistencia de Colón hubiese despertado en el humanista una leve inclinación a admitir la posibilidad real de un nuevo continente que, quizá no demasiado grande, estaría ubicado entre Europa y Asia. Eso será a posteriori con mayores elementos de juicio.

Pedro Mártir esperará nuevas revelaciones empíricas que le permitan decidirse con mayor seguridad. Esto acontecerá cuando con el tercer viaje colombino y otras exploraciones subsiguientes, el problema de la continentalidad se plantee en términos mucho más decisivos con la aparición de las costas de Paria.

Cristóbal Colón, con toda su grandeza, no supo nunca aceptar la gran batalla ideológica desencadenada por sus descubrimientos.

La siguiente etapa de nuestro proceso se abre con la llegada de las noticias relativas a la expedición de las costas de Paria o sea el Tercer viaje colombino y Pedro Mártir se hace cargo de los nuevos datos e intenta discernir su significación. Colón, dice Pedro

Mártir, ha encontrado ahora una región hacia el Occidente sobre el paralelo de Etiopía. El explorador estima que es región alta, es decir literalmente más cercana al cielo que el resto de la tierra. Eso explica que los habitantes no sean negros como lo son los etíopes. La tierra se llama Paria y es de gran extensión. Colón, prosigue Pedro Mártir, ha observado una extrañísima variación de la estrella polar, fundamento de una no menos rara teoría cosmográfica; la tierra cree el explorador, no es esférica sino que es cercana a la forma de una pera y Paria es una región situada en las laderas del gran monte terráqueo. En la cima de tres elevadas montañas se encuentra "grandísimo hallazgo", ni más ni menos el Paraíso Terrenal, en vano tan buscado por los exploradores geográficos cristianos. Del Paraíso fluye un poderoso golpe de agua, el mismo que estuvo a punto de echar a pique las naves del explorador. Al principio Colón pensó que Paria era Isla; pronto se convence de lo contrario y se persuade de que está en tierra firme sobre ese particular no abriga la menor duda. Pero, ¿qué tierra es ésa, entonces?. Para Colón, Pedro Mártir se encarga de recordarle, Cuba también es tierra firme. Si bien añade, ya parece que su insularidad ha quedado establecida fuera de duda, ¿cómo entonces, compaginar esas dos opiniones?. El navegante no encuentra ninguna dificultad en ello?. Supone que estas regiones (Paria) están contiguas y pegadas a Cuba, de manera que ambas sean el propio continente de la India. He aquí un inusitado y extraordinario desarrollo en el problema. Colón no se aparta ni un ápice de su tesis; el hallazgo de Paria lo interpreta como confirmativo de su opinión inicial y audazmente liga en su imaginación los nuevos litorales con los explorados en los dos primeros viajes.

En definitiva, Pedro Mártir deja de ocupar el lugar preeminente que tuvo como teórico de los hallazgos durante los primeros años de la gran empresa ultramarina de los españoles. Sus especulaciones posteriores, en que nunca se abandonan la reserva y la cautela características de la primera, vienen a sumarse a las de otros tratadistas.

12º.- Edmundo O' Gorman, se refiere al escritor Gonzalo Fernández de Oviedo, que relata el descubrimiento de América y lo considera como al primer cronista de las Indias y entre los numerosos libros que escribió, le dá la importancia a la Historia de las Indias, tratado de su bibliografía de Indias, con el calificativo de sumario y que América, no era sino tierra de conquista y campo de oportunidades, pero más tarda en considerar América, como la cuarta parte de la tierra, quedando definitivamente que son nuevas tierras reconociendo la hazaña de Cristóbal Colón.

En 1526, considera que el Nuevo Mundo, no será ya una novedad geográfica y que para él, puede considerarse como filosófica y que América puede elevarse a mucha categoría y con frecuencia tratadistas de Indias se empeñan en justificar su dedicación a cosas americanas.

13º.- Fernández de Oviedo en la Historia de las Indias, ocupado siempre en escribir, considera la dignidad del tema americano y cualquier hombre quedaría admirado; aún mas, porque el desarrollo lo realiza escribiendo en castellano para considerar todas las vir-

tudes y altas materias de la naturaleza de América, explicando la Historia Natural de las Indias, como novedosa. Tema de la conquista filosófica del Nuevo Mundo, dando la razón ante todo, al Descubrimiento de las Indias, a los secretos y cosas que existen, naturalmente los tres reinos de la naturaleza, resultando así lo principal de su obra.

Se dice, que la Historia General y Natural de las Indias, fué escrita con muchas interrupciones y durante muchos años 1526-1549, consignando también los aspectos militares y administrativos de Indias.

14º.- En principio Fernández Oviedo, pensó que Colón alcanzó las regiones asiáticas inexploradas, pero después que era un nuevo continente. Resuelve viajar para saber novedades y ver maravillas del Nuevo Mundo, deseo natural de ver personalmente, así como Colón en su Segundo viaje, con caballeros nobles que lo acompañaron, con el deseo de ver las nuevas tierras y las cosas existentes en ellas, el nuevo ambiente, clima y naturaleza de las Indias, que no se conocía en ese tiempo, la investigación de su origen y naturaleza, era lo más urgente para tener un conocimiento completo del Mundo. La naturaleza de las Indias debe tener atención especial. El sostiene, que las obras de la naturaleza de las Indias, son dignas de considerar lo filosófico, por no tenerse noticia alguna, pensando que esas obras podrían ser diferentes.

15º.- Conoció a Cristóbal Colón, en la toma de Granada. Al regreso de su primer viaje al Nuevo Mundo en 1493, los hijos de Colón Diego y Fernando, fueron compañeros de Fernández Oviedo. En Abril de 1520 en compañía de su familia viaja al Nuevo Mundo desde Sevilla, permanece 3 años y se constituye en Cuba pasando seguidamente a La Española (Santo Domingo) deja a su familia en esta ciudad y en compañía del Almirante Diego Colón, el 16 de Septiembre de 1523 viaja a España. Vuelve al Nuevo Mundo el 30 de Abril de 1526. A fines de 1532, se encuentra ya en América y reside en La Española.

16º.- El Historiador Fray Bartolomé de las Casas, en su obra la "Apologética", que describe perfectamente la situación del indio americano, referente a sucesos pasados, en su vida y costumbres en los períodos de 1492 a 1550, crónicas de los sucesos de Indias, su interés máximo era de combatir la opinión de la incapacidad e ineptitud del indio, para lo cual dedicó todos sus afanes para demostrar todo lo contrario, justificando que se desconoce al indio, que se lo calificó de ser incapaz de gobernarse por sí mismo, lo que no es ni lógico ni humano, dadas sus condiciones orgánicas y su capacidad física. El interés es, en base también a numerosos datos sobre la vida y costumbres del indio, dar a conocer lo que es, éste verdaderamente.

17º.- El Historiador insiste que, al indio se le negó la condición de hombre, lo que no es cierto. Señala también, que los habitantes naturales del Nuevo Mundo, tienen capacidad racional; es hombre y humano, que la apología, o sea la defensa de la doctrina, contra la oposición, que corresponde a lo antropológico que es ciencia que trata del hombre y como consecuencia el indio americano, es incorporado igualmente a la vida

humana y cristiana. La incapacidad del indio es, tratándose de gobernar y no en su vida cotidiana, donde resaltan sus virtudes.

Con la aparición de América, descubierta por Cristóbal Colón, el historiador de las-Casas, afirma que América era una porción territorial de Asia y que contrariamente la idea clara que surge de la independencia é individualidad geográfica de América como un otro continente, a los ya conocidos.

En 1493 Las Casas viajó a la isla Española, en el segundo viaje de Cristóbal Colón u regresó a Sevilla en 1498, en Febrero de 1502 volvió a viajar con destino a la isla Española, donde residió, habiendo tomado exacto conocimiento de las incursiones contra los indios. En Cuba dedicó su vida a la defensa de aquellos. Posteriormente regresó a Sevilla, finalmente en 1516 volvió a la isla Española, donde fue designado procurador y protector universal de todos los indios. Las Casas tuvo una vida muy agitada en Cuba, Santo Domingo, Puerto Rico, La Española donde naturalmente vió la realidad y resultados del Descubrimiento de América. El escribió la Historia de las Indias en 1527 en la isla La Española, después de abarcar la apologética, en el trato mas humano y preferencial, sobre la situación del indio americano, al que se le negó la condición de hombre.

Al consultar la verdad del Descubrimiento de América a historiadores, cronistas y escritores, el Historiador Las Casas, autor de la "Apologética" y la "Historia General de las Indias", lo importante es que considera con preferencia los alcances del viaje de Cristóbal Colón.

18º.- El padre Joseph de Acosta, jesuita, escribió la Historia Natural y Moral de las Indias. Nació en 1540 y su historia tiene todos los alcances de la vida y costumbres de las Indias, después del Descubrimiento del Nuevo Mundo.

Ya en las ocupaciones de las tierras de América, los historiadores, cronistas y escritores desarrollaban temas de la vida, costumbres de los habitantes, la cosmología, sus problemas, su extensión, climas, etc.

19º.- El Historiador Salvador de Madariaga, relata con la expresión de "Vida del muy Magnífico Señor don Cristóbal Colón", haciendo conocer su origen como un ilustre y grande Colón, que se hacía llamar Columno y su hermano Bartolomé Colón, varón genovés de padres notables, ricos y como consecuencia de las guerras quedaban pobres, ilustres genoveses se llamaban Colombos y después Colón.

En la época del Rey de Portugal y de los Reyes Católicos, después de 400 años de historia y de más de 400 volúmenes de investigación subsistían dudas y desacuerdos sobre Cristóbal Colón, dónde nació, cómo se llamaba, dónde estudió, qué sabía de la tierra y del mar. Pero el cronista del reinado Bernaldez conoció bien a Colón, que lo tuvo alojado en su casa, que era un hombre de mucho ingenio, diestro en el arte de la cosmografía. Si se pregunta quién fué Colón; la respuesta es, que Cristóbal Colón descubrió América.

20º.- En la Historia Universal, Ch. Seignobos, en el "Descubrimiento de América", rela-

ta sobre el conocimiento de la tierra, su forma que no era conocida, pensando que sería plana, pero otros sabios, suponían que era esférica y que navegando por el Atlántico al Occidente, se podría dar vuelta a la tierra para llegar a la India. Cristóbal Colón se aventuró a navegar sin saber la distancia a recorrer para llegar a tierra firme, pero previamente se constituyó en Portugal para establecerse y es aquí donde pensó navegar a las Indias, para lo cual propuso al Rey de Portugal, pero algunos sabios juzgaron que ese viaje no tenía fundamento alguno y Colón regresó a España, donde vivió pobremente vendiendo libros y mapas, había nacido en la comarca de Génova el año de 1446, hijo de un tejedor pobre, donde recibió poca instrucción. Posteriormente, por intermedio de un señor español, consiguió audiencia con la Reina Isabel el año de 1486 y ella le dió para vivir algunos años, porque la Reina tenía el problema de la guerra en Granada. Colón pensó viajar a Francia, pero se presentó en un convento de franciscanos y allí encontró a un antiguo confesor de la Reina, quién envió un mensaje a Isabel al campamento de Granada y la soberana ordenó a Colón que se presentase allí, donde prometió tres barcos para su expedición. Colón exigió que la soberana le prometiera de antemano la dignidad de Almirante para él y para sus hijos, la nobleza, el virreinato de todos los países que descubriera y la décima de todas las rentas comerciales de ellos. Estas proposiciones parecían exorbitantes por parte de un aventurero miserable, e Isabel no las aceptó, pero Colón no quiso ceder en lo más mínimo. Se marchaba ya a Francia cuando Isabel le mandó llamar, firmando el contrato que exigía. Es textual lo relatado por el autor.

La Reína Isabel que no tenía dinero, se prestó 5.300 ducados para equipar tres carabelas: La Santa María, la Pinta y la Niña, con una dotación de 120 hombres con destino a lo desconocido.

El 3 de Agosto de 1492 iniciaron el viaje marítimo, partiendo del Puerto de Palos, pasando por las islas Canarias que pertenecían a España y el 6 de Septiembre se internaron en el Océano Atlántico con rumbo al Oeste. Navegaron un tiempo de 35 días en mar libre impulsados por vientos del Este y los marineros se inquietaban al no ver tierra, pero poco después vieron bandadas de aves, luego restos de plantas, pedazos de madera. Colón creyó ver una luz y al día siguiente se vió una isla verde, era el Archipiélago de las Bahamas, donde desembarcaron el 12 de Octubre de 1492. Colón creyó que llegó a las costas de la India, donde encontró indígenas de color negro, desnudos que llevaban adornos de oro. A nombre de la Reina de Castilla, tomó posesión y se hizo proclamar virrey por sus hombres y llamó indios a esos hombres de las Bahamas.

Descubrió la gran isla de Santo Domingo y Haití, y la isla de Cuba, a la más grande le puso el nombre de La Española. Colón retornó para Europa, llevando algunos salvajes y la Reina Isabel que se encontraba en Barcelona, lo recibió como a un triunfador.

Colón partió de nuevo el año de 1493 con 17 navíos y 1.500 hombres y volvió a La

Española fundando allí una ciudad, donde no encontró el oro que esperaba y después descubrió las Antillas, donde los españoles creían llegar a países ricos lo cual no fué así. Descontentos enviaron a España acusaciones contra el Virrey. En 1496 Colón volvió a la Península y se justificó de las acusaciones ante la Reina.

En 1498 por tercera vez regresó a América, navegando siempre con rumbo Sur y descubrió la desembocadura del Orinoco, juzgando que había llegado cerca del paraíso.

En Santo Domingo encontró a los españoles divididos en dos bandos dispuestos a batirse y como consecuencia pidió a la Reina de España enviara un comisario para restablecer el orden. El comisario llegó a las Antillas y encontró a los españoles irritados y mandó detener a Colón y a sus hermanos y los enviaron encadenados a España, pero la Reina liberó a Colón y dispuso que ya no fuera único señor del país lejano.

En 1502 Colón hizo una expedición final, en busca de un paso para ir a la India, donde sabía que Vasco da Gama acababa de arribar por el Este y encontró la costa de América Central y la siguió durante varios meses. Perdió sus barcos y volvió enfermo a España en 1504. La Reina Isabel, que lo había protegido, acababa de morir y ya no interesaban a nadie aquellas expediciones que costaban dinero. Colón murió en 1506, creyendo siempre que había descubierto la India.

No había publicado ninguna relación de sus descubrimientos pues trataba de mantenerlos en secreto para evitar competidores. Un italiano, nacido en Florencia, Américo Vespucio, fue el primero que relató un viaje que había hecho en 1499 bordeando la costa de América, y anunció a Europa que se acababa de descubrir un nuevo continente. En un principio se llamó a este continente Nuevo Mundo, luego América el año de 1507.

Los portugueses habían sido hasta entonces los únicos en efectuar descubrimientos. El Papa había reconocido al rey de Portugal el derecho de comercio exclusivo en la India. Después del viaje de Colón, los soberanos de España hicieron que el Papa les concediera todos los territorios que se descubrieran al Oeste. Se trazó una linea de Norte a Sur, que dividió el mundo en dos partes. Todos los países situados al Este quedaban en poder de los portugueses, los del Oeste habían de pertenecer a los españoles. La linea divisoria pasaba 370 leguas a Occidente del Cabo Verde en el año 1494. (Tratado de Tordesillas).

Lo que relata la Historia Universal en parte, en relación al Descubrimiento de América por Cristóbal Colón, coincide con lo relatado por algunos historiadores, escritores y otros, pero en el sentido más descriptivo de los sitios, islas y tierras descubiertas y ocupadas en el tiempo de 1492 a 1506 durante los cuatro viajes realizados por Cristóbal Colón, hay mucho espacio descriptivo.

21º.- El Almirante del Gran Océano Samuel Elliot Morison, en su obra considera el viaje de Cristóbal Colón, que él también realizó ese viaje, con grandes recursos creados por distintas organizaciones y pricipalmente por el gobierno de EE.UU. de N.A., con

barcos pequeños y siguiendo día a día el recorrido de Colón en sus cuatro viajes, señalando las limitaciones que tenía como navegante. Lo define como marinero intuitivo.

En la época de Colón, la navegación se realizaba por la guía de las estrellas. Ni Colón ni sus compañeros, conocían esta ciencia, afirma Elliot.

Tenía conocimiento de los vientos, por los viajes que hizo al Africa. La ruta por la que navegaba en aquella época, actualmente continúa.

Durante la navegación de 11.1/2 horas con una brisa buena, avanza siete nudos y al atardecer con un viento fuerte, las carabelas alcanzan nueve nudos. En ese momento Colón, ordenó el cambio de curso, que de Occidente Sud a la dirección original. Nadie puede explicar porque cambió de curso. Si no hubiera alterado el curso Occidental Sud, no hubiera llegado a Guanahaní y la flota habría sufrido consecuencias negativas.

En este su primer viaje arribó a San Salvador, la isla Guanahaní, al iniciar su primer viaje del Puerto de Palos, para abastecerse de agua llegó a San Sebastián de Tenerife y cuando visitaron las islas a las que llegaron encontraron hamacas.

En Haití, creía encontrar a japoneses?

22º.- La Historia por Bruce E. Handerson, describe el descubrimiento de América por Cristóbal Colón, hecho acaecido el año de 1492, con sus tres pequeñas naves La Niña, La Pinta y La Santa María a través del Atlántico, para el descubrimiento con una tripulación de 90 hombres, que hoy forman parte del Nuevo Mundo con 700 millones de habitantes y que se preparan para celebrar el 500 aniversario del viaje de Colón.

Que debido a la gran significación de este quinto centenario, se preparan actos para rendir el homenaje en toda América y también a través del Atlántico para llegar a la tierra de origen de Colón, Italia donde nació el Almirante y España el país que le permitió esa gran aventura de la navegación oceánica.

En la República Dominicana, donde Colón se estableció por primera vez en el Hemisferio Occidental, el Presidente Joaquín Balaguer ha creado una comisión permanente para conmemorar ese aniversario, así como también otras naciones de América.

El Almirante Cristóbal Colón, desembarcó en La Española, que hoy conforman la República Dominicana y Haití el 1492 donde estableció la primera colonia española.

Colón gobernó desde allí y después de su muerte en 1506 su hijo Diego se convirtió en gobernador de la Española.

23º.- "Y el Japón- ¿Por qué?", por Germán Arcíniegas.- Bogotá. (ALA). Para invitar a los japoneses a participar en lo de los quinientos años de América, hice el viaje a Tokio. No fué otra la razón que me movió a cruzar el Pacífico. Pero ¿qué tienen que ver los japoneses con el viaje de Colón?. La respuesta nace de la filosofía que se le dé a la celebración del 12 de Octubre.

Como todo aniversario, y como cualquier empresa que se proyecte, ésta del descubri-

miento, ha dé tener un sentido que va más allá, en este caso, de las tres carabelas. Si congelamos lo de Octubre en la llegada a Guanahaní, pierde toda su significación histórica el viaje más famoso de todos los tiempos. Y así realmente la redondez de la Tierra es lo primero que salta a la vista como su primera consecuencia, lo del Japón tomó una actualidad protuberante al cabo de los cinco siglos.

Los hombres que vivieron los veinte años que van de 1492 a 1512 asistieron a los tres descubrimientos geográficos que cambiaron el destino del hombre sobre la Tierra.

Colón es el hombre decisivo que echa sobre sus hombros la aventura de cruzar un oceáno que venía cerrado por más de veinte siglos. Era el mar tenebroso que nadie se atrevía a cruzar, como si el cuento del hundimiento de la Atlántida lo hubiera convertido en un lodazal de los infiernos. Cruzado el mar, quedó abierto el camino más im portante que registra el mundo. doscientos millones de europeos lo han aprovechado para dejar el viejo continente e instalarse en el nuevo. Sólo que Colón murió convencido de haber llegado a las Indias del Asia, y no supo, o no quiso saber de otro continente.

A los años del viaje de Colón hecho para la corona de Castilla, Américo Vespucio hace el suyo y descubre la costa del Brasil hasta el litoral argentino. En 1502 anuncia la aparición de otro continente. Este es el descubrimiento de América, que hace un florentino para el Rey de Portugal. Diez años más tarde, Balboa descubre el Pacífico, con lo cual viene a agrandarse inesperadamente el tamaño de la Tierra que Colón había reducido con su error de la América Asiática. Tres viajes con diez años de separación entre cada uno, convierten lo del Centenario en un proceso tan fabuloso como poner a dar vueltas a la Tierra en torno al Sol. Los tres personajes, el genovés, el florentino y el español, Colón, Vespucio, Balboa, dan uno tras otro, el impulso que pone a girar la historia de los hombres de otra manera.

El resultado del viaje de Colón pasa a producir una serie de sucesos que son los que dan a los del 12 de Octubre de 1492 un puesto único; el enlace entre dos épocas y dos hemisferios y el encuentro de dos mundos. Lo del camino atlántico permitió a los europeos emanciparse de las limitaciones del Viejo Mundo. En cinco siglos ese camino no ha hecho sino crecer y crecer, pues todavía siguen huyendo de Europa cuantos buscan una tierra más libre y de mayores oportunidades.

Lo del nuevo continente anunciado por Vespucio se ha convertido en este hogar de los hombres libres que cada vez tiene mayor significación moral. Lo del Pacífico, en cambio, ha quedado en vía de desarrollo. Ha sido muy simple cruzar el Atlántico desde la experiencia de las tres carabelas. Pero lo de cruzar el Pacífico se ha dejado como negocio para el futuro. Ahora están haciendo ese descubrimiento Estados Unidos de Norte América y Japón, y corre nuestra américa el peligro de quedar marginada en esto, como en muchas otras cosas.

Lo anterior, explica mi intención al procurar la presencia del Japón en la fiesta de los quinientos años del Continente Americano. Se trata de que el 12 de Octubre de

1992 no sea sólo para mirar hacia atrás sino hacia adelante. Hay que poner en los ojos de los que lleguen a la fiesta de ese día, la redondez del mundo por venir algo todavía lejano de nuestra realidad absoluta. (ALA)"

- CONCLUSIONES -

Con la ayuda de los Reyes Católicos Isabel de Castilla Reina de España, casada con Fernando de Aragón Rey de Sicilia, isla en el Meditarráneo, parte de Italia, acordaron que Cristóbal Colón con tres carabelas; La Santa María, La Pinta y la Niña, con un efectivo de ciento veinte hombres entre marineros y soldados, realice el viaje hacia el Occidente, partiendo del Puerto de Palos el 3 de Agosto de 1492 y navegando yá, se encontraron en pleno Océano del Atlántico y 11 de Octubre del mismo de 1492 divisan tierra y el 12 de Octubre de 1492, llegan a la isla de San Salvador Guanahaní donde desembarcan y toman posesión en nombre de los Reyes Católicos. Este sería el PRIMER VIAJE que realizó Cristóbal Colón, con destino a las Indias, a las que dá el nombre de Nuevo Mundo.

El 25 de septiembre de 1493 siempre Cristóbal Colón, realiza su SEGUNDO VIAJE en 17 navíos y 1.500 hombres aproximadamente, con destino a Santo Domingo, que le dió el nombre de La Española.

El 30 de Mayo de 1498, realiza su TERCER VIAJE a las Indias (Nuevo Mundo) y descubre el río Orinoco de Venezuela, que desemboca en el Atlántico y cree estar próximo al paraíso.

Finalmente realizo su último Viaje, el CUARTO VIAJE, pero ya nó en condiciones de Jefe de esas lejanas tierras, el año de 1502 con cuatro naves y 150 marineros, descubre la América Central, Honduras y Panamá.

En este su último y Cuarto Viaje, perdió sus barcos y volvió a España; la Reina Católica Isabel de Aragón, fallece en 1504 y yá, a nadie le interesa continuar con las expediciones al Nuevo Mundo.

Cristóbal Colón enfermo y pobre, fallece el 20 de Mayo de 1506, sus restos descansan en Sevilla - España.

Cristóbal Colón hombre decidido, que en aventura cruzó el Océano Atlántico, que se dice que nadie se atrevía a navegar, sirvió a millones de seres humanos del continente del Viejo Mundo para instalarse en el Nuevo Mundo.

Son las expresiones de Hardenson y de Arciniegas, de que al cumplirse los 500 años de aniversario del descubrimiento de América por el Almirante Cristóbal Colón, se destaca como el acontecimiento más significativo e importante de la historia de la humanidad.

La muy probable ruta que Colón habría tomado por investigaciones científicas contemporáneas, condensa el croquis aditado por la National Geographic Society editada en 1986 que adjunto para apreciación de los especializados.

VIAJES DE COLON

NORTE AMERICA

ESPAÑA

I. MADERAS

I. CANARIAS

1er. VIAJE 1492

I. SAN SALVADOR
(GUANAHANI)

CUBA

2do. VIAJE 1493

4to. VIAJE 1502

3er. VIAJE 1498

PUERTO RICO

CABO VERDE

A F R I C A

JAMAICA

I. GUADALUPE

MAR DE LAS ANTILLAS

I. TRINIDAD

O C E A N O A T L A N T I C O

A M E R I C A D E L S U R

CAPITULO II

LA OCUPACION IBERICA

- CAPITULO II -
LA OCUPACION IBERICA

Toda esta relación, está limitada a lo más resumido en base a la guía de los historiadores Guillermo H. Prescott y Antonio de Solís cronista, para concretar la ocupación y sus consecuencias en la América.

LA OCUPACION IBERICA.- El territorio Ibérico, conformado por una península que incluye a España y Portugal, países que realizaron los más grandes descubrimientos en las Indias, llamada después el Nuevo Mundo y finalmente América.

ESPAÑA.- Durante el descubrimiento de las Indias por Cristóbal Colón el 12 de Octubre de 1492, llega a la isla Guanahaní y continuando con su exploración el 6 de Diciembre del mismo año, descubre Santo Domingo y le dá el nombre de la Española y en 1496 Bartolomé Colón funda la capital de la República Dominicana, hoy ciudad de Santo Domingo, que ha sido el centro de operaciones del descubrimiento de América, para poblar y convertirla a la civilización.

El 25 de Septiembre de 1497, como consecuencia de la donación del Papa Sumo Pontífice de la Iglesia Católica, de las islas y tierras descubiertas por Cristóbal Colón, los Reyes Católicos Isabel y Fernando, acordaron un segundo viaje a la Española para poblar y convertirlas a la civilización, con el envío de un efectivo de 1.500 marineros en 17 navíos y entre ellos a Juan Rodríguez de Fonseca, Dean de Sevilla con 12 clérigos para predicar el Evangelio que convierta a los habitantes de esa población en civilizados y gente de bien, en base a la Doctrina Cristiana. Asimismo acompañaron en este segundo viaje caballeros de la casa real, muchos oficiales, mecánicos, carpinteros, labradores, sastres y otros. Los exploradores compraron para enviar yeguas, vacas, ovejas, cabras, cerdos y asnos por no existir en tierras españolas esa clase de animales. Igualmente cantidades de trigo, cebada y legumbres para la siembra; así también caña de azúcar y plantas de frutas diversas. Para edificaciones; ladrillo, cal y todo aquello que fuera necesario para fundar y mantener poblados y asentamientos humanos.

Los Reyes Católicos hicieron todas esas erogaciones con la finalidad de ocupar las tierras descubiertas por Cristóbal Colón; es así que ya se debe considerar, como ocupación del Nuevo Mundo.

En 1511 Diego Colón, hijo y sucesor de Cristóbal Colón que descubrió Cuba la segunda de las islas, se dió cuenta que las minas se habían agotado en la Española, preparó la ocupación de Cuba bajo las órdenes de Diego Velázquez de mucha experiencia, en manejo de hombres y navegación.

El 23 de Enero de 1516, pasa el reinado de España a manos de Carlos I como Regente por ausencia de éste, gobernó el Cardenal Fray Francisco Jiménez, Arzobispo de Toledo, de gran capacidad, de espíritu resuelto y de un carácter altivo; cuya administración fué desfavorable a la constitución, por su desprecio a ésta olvidando la libertad.

El 8 de Febrero de 1517 Francisco Fernández de Córdova, inicia su expedición en tres

buques, desde Cuba por las islas de las Bahamas, con la misión de encontrar indios esclavos, pero como consecuencia de vientos contrarios, llega a una costa desconocida y al informarse de los habitantes, juzga que esa región era Yucatán donde desembarcó, población que mostraba una superior civilización, con respecto a otras descubiertas en vida y en raza. Después de algunos meses de ausencia regresa a Cuba con el cincuenta por ciento de hombres de ciento diez que componían la expedición, que, por enfermedad murieron incluído el comandante.

El Gobernador Diego de Velázquez, comprendió la importancia de ese descubrimiento donde existía oro y nuevamente prepara otra expedición con cuatro buques a órdenes de Juan de Grijalva en el que confiaba porque era su sobrino.

En Noviembre de 1517, Carlos I de España y V de Alemania, después de una larga ausencia acompañado de cortesanos pertenecientes a las cortes, pero por formación de conducta opuesta a la de sus abuelos Isabel y Fernándo, España padecía males internos, amenazando su ruina por muchas discordias, los diputados dudaron de conferirle el título de Rey, mientras su madre vivía, pero posteriormente acordaron con el nombre de ella en el reinado y fué Adriano Florencio Dean y después Sumo Pontífice, quien se encargó del gobierno, de donde resultaban dos gobernantes del reinado, lo que naturalmente ocasionó muchas dificultades en los distintos pueblos, que experimentaban diferentes efectos con el alistamiento de gente, organizando tropas para cualquier acontecimiento que se presentara. Así Andalucía, preocupada con la guerra civil ocasionada por Pedro Girón, hijo del Conde de Ureña, para ocupar los estados del Duque de Medina-Sidonia Gobernador de Andalucía. En Navarra con manifestaciones de parcialidades los Beamonteces defendían al Rey de Castilla, contra la ofensa de sus enemigos los Agramonteces procediendo con amenazas y venganzas a la sedición. En Aragón, por cuestiones del gobierno de la Corona, el Arzobispo de Zaragoza Alfonso de Aragón, no convenía aquel Reino que no residiese la potestad absoluta. En Valencia, se apoderaban de los pueblos menores haciéndose temer, perturbando el orden de la República, tratando los delitos como hazaña. En Nápoles a pesar de las aclamaciones a la Reina Juana y al Príncipe Carlos I se sofocaba el estallido de algunas rebeliones contra la autoridad. En Sevilla, el pueblo tomó las armas contra el virrey Hugo de Moncada, obligándole a dejar el reíno en manos del pueblo, acciones que fomentaban algunos nobles por el bien de este pueblo. También en las Indias, redujeron todo lo conquistado al Nuevo Mundo, a cuatro islas: Santo Domingo, Cuba, San Juan de Puerto Rico, Jamaica y al poblado de Darién a la entrada del golfo de Urabá, golfo de Colombia donde desagua el Río Atrato, zona de Yacimientos de oro y platino, que los conquistadores llamaban las Indias Occidentales, olvidando a los primeros conquistadores, donde solo se sentía la codicia para enriquecerse y llegaban a estas regiones lamentos de lo que allí sufrían y en donde se acababan los indios bajo la coyunda de la sumisión y esclavitud. Estos eran los males que padecía España y como consecuencia de estos sucesos, tomaron gran cuidado en defensa y conversión de los indios, enviaron cuatro religiosos como visitadores y un ministro. Con la llegada a España del Rey Carlos I, a pesar de que hablaba con dificultad el castellano, se consigue un periodo de tranquilidad, lo que se hace conocer al pueblo y a los dominios en las is-

las del Nuevo Mundo y se comienza a preparar la continuación de las exploraciones hacia la conquista de México.

Gobernaba la Isla de Cuba Diego de Velásquez y fue allí donde se tiene noticias de otras tierras con mucha riqueza, que comentaban los soldados que acompañaron a Francisco Fernández de Córdova, en el descubrimiento de Yucatán, Estado de México que no pudieron conquistar. (Con noticias muy halagueñas y principalmente de tierras ricas en oro). Como consecuencia de esas importantes noticias, en Sevilla se organizan dos tribunales; el Consejo de Indias y la Casa de Contratación, para seguir con los adelantos del descubrimiento, debía controlar los nuevos establecimientos y resolver las disputas, dando preferencia a aquellos que se dedicaban a seguir con los descubrimientos y a personas que se aventuraban en buscar el beneficio propio por alguna fortuna, pués solo pensaban en las riquezas del oro.

Se continuaron con los progresos de los descubrimientos, durante el principio del reinado de Carlos I y Diego de Velázquez con la información de Yucatán, resolvió seguir con aquel descubrimiento.

El 8 de Abril de 1518 con tres buques y un bergantín con todo lo necesario, para el mantenimiento de su gente a cargo de la empresa de Juan de Grijalva con 250 soldados, pilotos y marineros inician la navegación por la ruta que siguió Fernández de Córdova, costeando la península por donde Córdova pasó encontrando pruebas de alta civilización y adelantos en la arquitectura, lo que le recordó a su país dándole el nombre Nueva España, luego llegaron al Río Tabasco navegable, del Estado de México y resolvieron ingresar por el río con dos barcos menores, dejando los otros dos anclados a poca distancia, donde se encontraron numerosas canoas con indios armados al cuidado de la zona y se entendieron pacíficamente aún por señas y poco después llegó el cacique principal acompañado de gente desarmada, demostrando toda confianza a los expedicionarios y Grijalva demostró su agrado y cortesía cuando se presentaron con joyas de oro, plumajes de varios colores, ropas y otros regalos, ese era su fín de paz; por su parte, Grijalva retribuía con algunos regalos de Castilla, de alguna novedad para ellos.

Grijalva sigue su navegación, descubriendo otras poblaciones y llegan al Río Banderas donde desembarcan y son recibidos con admiración y atención por los indios al mencionado Grijalva, quién también les brinda su homenaje, cambiando joyas con espejos, peines, cuchillos, otros artículos de hierro y después se despiden de esa gente agradecida, habiendo comprendido que esos indios principales, eran súbditos del monarca llamado Moctezuma II, que dominaba muchas tierras ricas en oro. Continuando con la navegación cerca de la costa, Grijalva pensó haber cumplido su misión. Colonizar un país poderoso y poblado era contrario a su misión y dispuso la vuelta a Cuba de Pedro Alvarado, con las noticias obtenidas y que si Diego de Velázquez deseaba, se poblase ocupando esas tierras, le enviase la órden respectiva, más gente y otros pertrechos que necesitaba, pero al regreso de Grijalva a Cuba, después de una ausencia de seis meses, Velázquez no estaba de acuerdo de no haberse ocupado en definitiva la zona del Río Banderas, a pesar de que Grijalva fue el primer navegante que llegó a México y consiguió comerciar con los mexicanos.

Como consecuencia de la no ocupación por Grijalva, Velázquez prepara una nueva armada, en base a los cuatro navíos de Grijalva que se completa a diez de 80 a 100 toneladas con todos los medios para su mantenimiento para continuar con la expedición a las nuevas tierras descubiertas y su ocupación, lo que comunica a los religiosos residentes que gobernaban en La Española y solicitó a la Corte de España, plenos poderes para continuar con la conquista y colonización de México.

Muchos fueron los pretendientes, que anhelaban el mando de esta expedición, pero aconsejado por el contador del Rey Amador de Lariz, así como del secretario Andrés de Duero, le propusieron a Hernán Cortés para la conquista de Nueva España.

Hernán Cortés nació en Medellín de Extremadura provincia de España, el año de 1485, hijo del Capitán de infantería Martín Cortés Monroy y de Catalina Pizarro Altamirano.

A los 14 años estudió en la Universidad de Salamanca durante dos años y después deja sus estudios, debido a su pensamiento de seguir la carrera militar, pero un accidente le priva durante dos años ese su deseo y como consecuencia resuelve viajar a las Indias, cumplía entonces 19 años de edad, partiendo de Sevilla donde se encontraban las empresas marítimas, se embarca en la flota de Alfonso Quinteros con destino a las Canarias Archipiélago del Atlántico y después de una serie de contratiempos llega a La Española, con cartas de recomendación a Nicolás de Ovando, Comendador Mayor de la Orden de Alcántara y Gobernador de la Isla. Fue muy bien recibido en la casa del gobernador y nombrado notario de la ciudad en 1511 toma parte en las expediciones y conquista de Cuba con Diego de Velázquez, acción que emprende con mucho valor y cualidades distinguidas.

Velázquez le brinda su amistad, pero posteriormente como consecuencia de protestas por la injusta distribución de tierras y oficios, se reunían elementos descontentos en la casa de Cortés, para hacer conocer a las autoridades de la Española, esta queja contra el Gobernador, lo que consideró como una conspiración y fue motivo para disponer su prisión y después de conseguir personalmente su libertad violando sus seguros, nuevamente fue detenido e igualmente consiguió su libertad.

Posteriormente con una serie de entendimientos con el Gobernador Velázquez, Cortés consiguió un buen tratamiento, entregándole tierras situadas cerca de Santiago de Cuba y fue designado en el cargo de alcalde.

El Gobernador Diego de Velázquez, dispuso algunos establecimientos en los pueblos de la Habana, Puerto Príncipe, Trinidad, San Salvador y Matanzas, con la capital en Santiago de Cuba, concediendo tierras principalmente para la explotación de minas de oro.

Teniendo en cuenta las informaciones de Juan de Grijalva, de las riquezas descubiertas, resuelve Diego de Velázquez volver a estas tierras ricas, con una flota superior y por muchas recomendaciones sería el llamado a realizar esta empresa Hernán Cortés, oficial de mucha experiencia y fortuna; algunos otros se presentaron, pero la falta de cualidades necesarias para esta empresa y desconfianza, los excluye, Andrés Duero su secretario y Amador de Láres tesorero eran personas de su confianza y con estos señores Hernán Cortés tenía

amistad se valió de ello para pedirles le recomendaran para esa expedición, lo que aceptó Velázquez con la condición de repartir todo aquello que se obtenga de esas riquezas. Así se olvidaron todas las diferencias que existían, el pensamiento de Cortés, estaba en esa empresa de importancia, olvidando presiones y trabajos nada honorables y ahora se le presentaba la oportunidad de llegar al imperio de los aztecas.

El 18 de Noviembre de 1518, Hernán Cortés, inicia su partida desde el puerto de Santiago de Cuba hacia el Oriente y llega a la Villa de Trinidad de la jurisdicción de Cuba. La Armada que comandaba, contaba en el primer momento con 300 soldados y durante su navegación y al llegar a Trinidad se refuerza con mayor número de gente y principalmente con personas amigas muy conocidas y de mucha experiencia en ocasión de haber acompañado entre los muchos marinos a Juan Grijalva. Pero no faltaron individuos que envidiaban esa designación del Gobernador Velazquez a Cortés y aconsejaban su relevo, debido a informaciones de carácter económico y fue así que el Gobernador, se dirigió al Alcalde Mayor de Trinidad Francisco Verdugo, ordenándole detener a Hernán Cortés, orden que no fué cumplida como consecuencia de que los integrantes de la Armada daban su apoyo a Cortés, no aceptando esa disposición, la Armada continuó con su destino a la Habana, donde fueron recibidos por el Gobernador Pedro de Barba con todo afecto, a pesar de que el Gobernador Velázquez también le ordenó detenerle y que lo enviase preso, lo que no se cumplió por las mismas razones dadas por el Alcalde Mayor de Trinidad. Cortés rompe relaciones con Velázquez por su intemperancia y desacuerdos con sus medidas contrarias al haber dispuesto el mando de la Armada.

Hernán Cortés, continúa con la misión que se le encomendó, para el descubrimiento y conquista de la Nueva España, habiendo en la Habana previamente terminado la organización de la Armada, contando ya con 10 navíos y un bergantín, 110 marineros, 553 soldados, 200 indios, 32 flecheros, 3 arcabuceros, 10 cañones, 4 piezas de artillería ligera y 16 caballos. Disponía de once compañías cada una con un navío con los respectivos capitanes comandantes y la artillería igualmente con su comandante.

Al dirigirse a sus soldados con toda alegría y satisfacción, les manifestaba que esta expedición era con destino a países grandes y ricos con el patrimonio de San Pedro, patrono de Hernán Cortés y el 18 de Febrero de 1519, continúa la navegación hacia Yucatán, pero antes arriban a la isla Cozumel, donde Cortés tuvo noticias muy desagradables con la conducta del Capitan Pedro Alvarado, al haber ingresado a uno de los templos para aprovecharse de algunas joyas, lo que ocasionó que los nativos se alejaran para refugiarse en el interior de la isla. El comandante de la Armada, le llamó la atención haciéndole saber que la misión era de realizar pacíficamente la ocupación de esas tierras, evitando toda acción de violencia e - irrespeto, disponiendo que esos nativos se hagan presentes, dándoles algunos regalos y que podrían retornar a sus hogares con toda garantía. Asi se consiguió la normalidad amistosa e hicieron el intercambio de mercancías de los españoles con algo de oro de parte de los nativos, consiguiendo un cabal entendimiento entre los soldados; el cacique de la isla se entrevistaba con Hernán Cortés, entendimiento que se realizaba por intermedio del intérprete que

pertenecía a la Armada. Posteriormente dispuso, que una misión a cargo de uno de los oficiales en uno de los barcos con algunos indios, se constituyeran con destino a Yucatán, para conseguir la libertad de dos compatriotas que se encontraban detenidos; por otra parte, con todos los efectivos realizar exploraciones para conocer las condiciones de la isla en su situación geográfica, económica y de civilización, habiendo encontrado templos con ídolos, contrarios a la fé católica, pero Cortés consiguió la conversión de los nativos por distintos actos y con la intervención de dos sacerdotes componentes de la Armada, habiéndose construído un altar, donde se celebraban misas y ritos cristianos y así consiguieron adoptar el cristianismo, como doctrina religiosa.

Antes de continuar navegando la Armada, se presentó una canoa con algunos indios de la dirección de Yucatán, de donde desembarcaron y entre ellos uno llamado Jerónimo Aguilar, español, precisamente a uno de los que se le buscaba y fué así que, con el mucho tiempo de cautiverio, aprendió y llegó a hablar el maya, dialecto de Yucatán y por lo tanto sirvió de intérprete, útil para entenderse con los nativos durante la expedición que se realizaba.

El 4 de Marzo de 1519 Hernán Cortés continúa navegando cerca a la costa de Yucatán, pasando por una serie de poblaciones, hasta que llega al Río Tabasco, desde donde pensaba visitar ese territorio de los aztecas, para lo cual resolvió navegar por el río, hasta llegar a un sitio donde se encontraba gran número de nativos, tratanto de desembarcar con buenas explicaciones dadas por el intérprete, pero ellos se mostraron desconfiados y amenazantes, no permitiendo el desembarco y por lo tanto Cortés ordenó se retire la Armada prudentemente a un lugar, desde donde pueda tener mayores informaciones, para poder insistir en el desembarco. Fue así, que al día siguiente constataron que las riberas del río estaban ocupadas por guerreros armados, así como numerosas canoas. Como consecuencia Cortés ordenó que un destacamento a órdenes de un oficial, llegara a la ciudad de Tabasco y el resto de la Armada, pasando el río para llegar a su objetivo, pero previamente por intermedio del intérprete, les hacía saber que dejaran pasar a su tropa, con solo la intención de amistad y que la resistencia sería inútil, pero los nativos respondieron con disparos de flechas y se produjo la lucha por distintos sectores, hasta que los conquistadores dominaron la situación y Hernán Cortés se hizo cargo de la ciudad a nombre de España; seguidamente, se estableció la población con las seguridades del caso, disponiendo que dos destacamentos a órdenes de sus correspondientes comandantes, realizaran reconocimientos para conocer la situación de los nativos, habiendo encontrado la posición de los indios en son de lucha, lanzando flechas y otras armas obligando a uno de los destacamentos a defenderse en un edificio donde fue sitiado y el otro destacamento se dió cuenta por los gritos de los nativos avanzando en esa dirección, lograron el apoyo en su defensa y seguidamente con la intervención del grueso de la Armada a órdenes de Cortés consiguió la retirada de los nativos, habiendo en esta acción capturado algunos prisioneros, quienes informaron que el país íntegramente estaba en armas.

Hernán Cortés, estudiando la situación crítica resuelve atacar a los nativos de Tabasco, para lo cual contaba con las armas siguientes: Fuerzas de Infantería, Artillería con seis

cañones de calibre grueso, la caballería con 16 caballos, contando además Cortés con amigos valientes que lo acompañaban en esta expedición.

El 25 de Marzo de 1519, inicia su marcha para el ataque frontal con la infantería con el apoyo de la artillería y Cortés con la caballería por uno de los flancos o según las circunstancias por la retaguardia. En esta situación el adversario o sea los nativos se encontraban en una llanura armados de flechas, arcos y piedras con una fuerza poderosa con indios robustos que lanzaban sus armas con gritos desesperados de guerra.

Después de una hora aproximadamente con la intervención de la caballería, los nativos fueron derrotados, habiéndose capturado a algunos prisioneros a los que posteriormente se les dió libertad, haciéndoles saber que se olvidaría esa acción, siempre y cuando dejaran las armas y se rindieran. Los nativos no estaban dispuestos a otras acciones. Al día siguiente se presentaron algunos nativos, para manifestar su pena por la muerte de los que lucharon en esos combates. Posteriormente, llegaron los principales caciques y se restableció la tranquilidad, realizando el intercambio de algunas especies españolas con alimentos, telas y adornos de oro. En esta oportunidad, informaron que la zona del metal oro, se encontraba al Oeste en Culhúa, México. Fue entonces que Cortés ordenó continuar con la expedición para la conquista y ocupación de la Nueva España y los RR.PP. Juan Díaz y Bartolomé de Olmedo no olvidaran la conversión de los indios al cristianismo, dándoles a conocer lo que era el Evangelio; al día siguiente, domingo de ramos se celebró una procesión con la asistencia de la Armada, llevando palmas y con la concurrencia de los nativos, que también asistieron a la misa con admiración y respeto. Terminada la ceremonia continuaron la navegación a lo largo de la costa, arribando a San Juan de Ulúa, isla nombrada por Juan de Grijalva en su primera expedición. Una embarcación de nativos, se acercó a la nave de Cortés con toda confianza, para cambiar adornos de oro, flores y frutas con especies de los españoles. La falta de comunicación por la diferencia del habla castellana y el dialecto maya, se superó gracias al intérprete Aguilar y a la esclava de origen mexicano de nombre Marina entregada en Tabasco a la Armada, Cortés pudo con la ayuda de estos intérpretes, saber que los nativos eran mexicanos. Posteriormente Marina era la intérprete de Cortés, más tarde su secretaria por haber mejorado mucho en el habla castellana y finalmente, llegó a tener un hijo llamado Martín Cortés, vástago de aquel.

Continuando con la expedición, el 21 de Abril de 1519, la Armada desembarcó con todas sus tropas en las playas de Veracruz y con la ayuda de los intérpretes, llegó a saber que el país era gobernado por un monarca llamado Moctezuma II que habitaba en las altas cumbres a unas sesenta leguas de la costa y que la provincia estaba a cargo de un noble general llamado Teuhtlile, con residencia a poca distancia. Hernán Cortés por intermedio de sus intérpretes, les manifestaba que su presencia era pacífica al llegar al país con el deseo de intrevistarse con el monarca azteca. Después de esa conversación, acordó establecer su cuartel, utilizando todos los medios que se encontraran en el terreno, como ser árboles y otros que pudieran servir de protección contra las inclemencias de la región y posiblemente para la defensa de algún ataque que pudiera presentarse, como consecuencia de la ocupación de las tro-

pas, situando la artillería en una altura, con la misión de observar y defender el terreno; en estas circunstancias, se presentaban los nativos facilitándoles mantas y esteras, asimismo les ofrecían frutas, variedades de especies de vegetales y algo de oro, para así cambiar con objetos españoles. En esta ocasión, Teuhtlile se presenta compañado de muchos habitantes mexicanos a Hernán Cortés, quién los recibe con toda gentileza. Era el día de Pascua de Resurrección y el R.P. Bartolomé de Olmedo celebra una misa a la que asistieron todos con admiración y devoción. Posteriormente se reunieron Cortés y Teuhtlile, oportunidad para cambiar ideas sobre las posibilidades de visita al monarca Moctezuma II en su condición de Embajador en representación del Rey de Castilla y a continucación, al visitante le obsequió vinos y dulces españoles, traía un presente de parte del Rey en demostración de amistad para el monarca de México, una silla con brazos labrados y pintados, una medalla de oro, collares y una gorra de paño color carmesí, así como adornos de cristal tallado. El Jefe Azteca le entregó cantidad de algodón fino, plumas y adornos de oro. El noble azteca Teuhtlile, presenció demostraciones de la Armada, principalmente la acción de la caballería, evolución de las tropas y los efectos de la artillería. Finalmente, terminadas esas demostraciones por parte de la Armada comandada por Hernán Cortés, se despide con toda armonía, ofreciendo recibir de la capital otras instrucciones del monarca Moctezuma II.

Realizada la consulta al Monarca Moctezuma II para la entrevista con Cortés, duda de aceptarla recordando que el primer viaje de Juán de Grijalva, le preocupó mucho, pero con el retiro de esa expedición quedó tranquilo y al llegar la segunda expedición al mando de Hernán Cortés, otra vez fué de su desagrado, resolviendo por intermedio del correo que utilizaban con los nativos, hacerle saber que quedase en las playas donde instaló su cuartel, cuidando a su Armada y mejorando sus provisiones con todo lo necesario, que le era facilitado por los pobladores. Por su parte Teuhtlile le hacía saber al Monarca todo lo que pasaba en la costa y le envíaba todos los regalos de Cortés a nombre del Rey de Castilla, y a su vez el Monarca le hacía llegar muchos presentes de amistad al Rey de Castilla y le hacía decir a Cortés que ya no era conveniente su visita a la Corte.

El imperio mexicano en esta época, reconocía todas las provincias y regiones que gobernaba el Monarca, tierra poblada, rica y abundante en la producción de productos agrícolas, frutales y otros, contaba con oficiales y soldados, nación guerrera con nobles y caciques, la justicia se la ejecutaba por las armas, los distintos pueblos tenían gobernadores como representantes genuinos del Monarca. Teuhtlile se dió cuenta de la intención de Moctezuma II y por su parte Hernán Cortés, que le manifestaba su intención de no acudir a una cita obligada y evitar dañar la reputación del Rey de Castilla, así no le replicaron y le ofrecieron hacer una segunda invitación al Monarca, para que acceda a la entrevista, pero finalmente con sus consejeros principales y con la información de la conducta contraria a su religión que se produjo en Tabasco con la destrucción de sus ídolos, resolvió que Hernán Cortés y su Armada, no se constituyan en la capital. Se vivía en intranquilidad por la posible llegada de las fuerzas españolas, tristeza y confusión por la insistencia de Cortés para visitar la capital de México. Moctezuma II de acuerdo con sus ministros, acordó enviar una misión al cuartel

general, que ocupaban las fuerzas españolas en la costa, para darles atenciones de parte de los nativos para prepararles comidas a Hernán Cortés, a sus oficiales y para la tropa a cambio de especies españolas, carne, pecado, maíz y frutas.

La misión llamada Embajada a cargo de dos nobles aztecas en compañía del gobernador Teuhtlile y con numerosos esclavos que portaban los regalos del Monarca Moctezuma II al recibir Hernán Cortés a los Embajadores, le presentaron sus saludos con atención y seguidamente le entregaron ese presente de regalos consistentes en: Corazas con planchas, escudos, adornos de oro, brazaletes, collares, abanicos, sandalias, perlas, piedras preciosas, plumas enlazadas con hilo de oro y plata, cortinajes, colchas, mantas de algodón, dos planchas circulares de oro y plata, una representaba al Sol y la otra a la Luna y treinta cargas de algodón. Después de entregar los maravillosos tesoros y presentes, los embajadores explicaron el mensaje del Monarca Moctezuma II manifestando no poder mantener relaciones con el Rey de España, debido a circunstancias de distancia entre los dos poderes y por otras dificultades, pidiéndoles que retornen a su patria, con esos sentimientos de amistad verdadera. Como consecuencia de la negativa dada por el Monarca para que visiten la capital mexicana; los españoles, unos pensaban que en vista de la gran riqueza del país, lo aconsejable era marchar a la capital del país azteca; los otros retornar a Cuba, posiblemente debido a la gran diferencia de fuerzas y comunicar al gobernador los nuevos descubrimientos. Cortés aún no dió a conocer su intención y resolvio que dos barcos al comando de Francisco Montejo, exploraran la costa en dirección Norte, "para ubicar un puerto mas cerrado y poder instalar con mejor seguridad el cuartel de la Armada, lejos del actual que es incómodo, arenoso, con pantanos, la presencia de insectos venenosos para así evitar más enfermedades y fallecimientos de nuestros soldados". De regreso, después de unos días la exploración realizada por los dos barcos, encontró un sitio favorable para establecer el campamento, protegido de fuertes corrientes de viento, determinando ya el traslado. En esta situación, se presentaron ante Hernán Cortés indios muy diferentes a los mexicanos, portando joyas muy valiosas en oro y en piedras, que por intermedio de intérpretes se dieron a conocer que eran totonacas de la ca-pital Cempoala, situada entre las serranías del golfo de México al Norte y como consecuencia de la conquista de los aztecas sufrían mucha opresión y que era insoportable seguir viviendo en esa situación y le pedían a Hernán Cortés su presencia en la capital de Cempoala, ofreciéndoles constituirse tan pronto le fuera posible, teniendo en cuenta el pedido de muchos componentes de la Armada y principalmente de amigos que lo acompañaban en esta expedición Pedro Alvarado, Alfonso de Avila, Alfonso Hernández Portocarrero de continuar su permanencia en el país, para organizar una colonia en nombre de los Reyes de España. Era Moctezuma II de tradiciones guerreras, monárquicas y aún de fuerza que gobernaba 14 años, cuando Hernán Cortés llegaba a las costas, donde resistía a los españoles el ingreso a la capital.

Con la finalidad de dejar sin efecto, los poderes del gobernador de Cuba Diego de Velázquez, estableció una colonia con el nombre de Villa Rica de Veracruz y nombró autoridades: alcaldes a Francisco Montejo y Alfonso Hernández Portocarrero; Regidores Alfonso Dávila, Alfonso de Alvarado; Alguacil Mayor Gonzalo Sandoval y Procurador General Juan

de Escalante. Después de jurar sus cargos las nuevas autoridades, se presentó Hernán Cortés y renunció a su alto cargo en el que fuera designado por el gobernador Diego de Velázquez de Capitán General de la Armada, teniendo en cuenta a las nuevas autoridades en la ciudad de Veracruz, no olvidando la conservación de las Fuerzas Armadas. El nuevo consejo de autoridades, considerando sus condiciones de conductor de la expedición, lo nombra Capitán General y de justicia de Veracruz de la Nueva España. Como consecuencia de todo el cambio, en la delicada misión del descubrimiento y ocupación del país azteca, resolvió el avance atravesando zonas despobladas, llanuras sin vegetación y conforme su avance encontraban ya tierras fértiles, bosques, palmeras; animales como venados y otros desconocidos, continuando la marcha por tierra paralelamente al río de Cempoala. Al día siguiente llegaron a un campo cultivado donde vivían algunos indios, que se presentaron a Hernán Cortés en nombre del cacique, para entregarles combustibles y que le esperaba en el pueblo de Cempoala. Después de seguir con la marcha, llegaron a su destino, donde Cortés fue recibido con la ceremonia acostumbrada por los nativos, en la población situada entre dos ríos, con edificios de piedra, fue recibido por el Cacique, dándoles alojamiento en grandes patios, en los que se instaló el cuartel con habitaciones para la tropa y posteriormente después de algunos regalos de oro, se presentó una comitiva con la que se comunicaron, para hacerles comprender que la finalidad del ejército, era castigar la violencia y estar de parte de la justicia y la razón. Seguidamente Cortés fue informado, que todos los caciques de la comarca vivían miserablemente, en esclavitud y tiranía de Moctezuma II. Cortés les expresó su sentimiento por esa situación dolorosa en la que vivían, pero que no había temor alguno que se presentara de amenaza de parte de Moctezuma II asegurándoles un futuro de tranquilidad. Después tuvo una entrevista personal con el Cacique, en compañía de un oficial y de la intérprete Marina, para hacerle conocer, que ellos descendían de un gran monarca con el título de Rey de Castilla que se encontraba lejos de los mares y que la visita a los mexicanos, era con la intención de convertirles al cristianismo para que sepan del verdadero Dios. Por su parte, el cacique le hacía conocer, que ellos eran tributarios de un monarca y que su sede, se encontraba en medio de montañas distante en un lago; subordinados a un soberano, que ejercía sanciones crueles de muerte, cuando no se cumplían sus medidas. El cacique le hacía conocer que 30 ciudades y pueblos, aproximadamente podrían reunir muchos miles de guerreros. Antes de despedirse Cortés del cacique, trató de informarse quienes estarían con él en su empresa y cuáles serían los pueblos que no intervendrían en esta misión, ofreciendo volver para tomar medidas en futuras acciones. Cortés siempre les hacía conocer a sus oficiales, su intención y decisión de llevarse a cabo las futuras acciones de armas, teniendo en cuenta muchos obstáculos que se les presentarían para alcanzar y cumplir con el objetivo conocido. Hernán Cortés se despide del cacique, quién dispone que 400 indios ayuden en la marcha de la fuerza del ejército, en el transporte del equipaje y también en el de la artillería y por intermedio de su intérprete, le hace saber que esta ayuda, se debía a que consideraba que se trataba de un aliado, continuando por el camino de Quabislan pasaban por un territorio fértil y rico, llegando a poblaciones indias, situadas en alturas tipo fortalezas desde donde dominaban el golfo de México.

Ante la presencia de tropas españolas, los habitantes abandonaban las poblaciones, pero algunos al ver que no se mostraban ofensivos, los recibián con amistad para conversar, momento que el Cacique de Cempoala se presentó para tomar parte en esta reunión, siendo interrumpidos por nativos, que eran nobles aztecas, lo que no fué del agrado de esa entrevista con los totonacas, por no tener autorización de Moctezuma II y como pena pedían para estos el sacrificio, lo que naturalmente no fue del agrado de Hernán Cortés, indicándoles a los totonacas no cumplir con esta medida y por el contrario tomarlos presos que fue así, pero para evitar mayores consecuencias contra los aztecas, estos fueron enviados para ser protegidos a bordo de la escuadrilla posteriormente fueron liberados. Esta maniobra de Cortés, le favoreció en sus planes futuros, haciéndoles saber a los de Cempoala, que volvería para garantizarles su libertad, en base de contar con ellos en toda acción, lo que fue aceptado con la protección de los españoles. Las tropas del ejército continuaron con su marcha y llegaron a un sitio apropiado para instalar su cuartel, ayudados por los indios en la contrucción de su fortaleza y otras instalaciones de mejoramiento para el alojamiento de sus tropas, así como para la defensa en cualquier acontecimiento y tener como base para sus objetivos en su plan operativo, disponiendo de las provisiones para el sostenimiento de sus tropas. Así consideró como una colonia.

En esta situación, se hizo presente una embajada de Mexico, con nobles aztecas y sobrinos del Monarca, portadores de oro, telas, mantas obsequio con el que reconocía a Cortés haber puesto en libertad a sus oficiales aztecas, capturados por los totonacas. De retorno los embajadores, después de haber conocido la bondad de los españoles, fueron despedidos con un mensaje de amistad para Moctezuma II que sería ratificado cuando se haría presente en la capital. El Cacique de Cempoala, le pidió ayuda al Capitán en un problema provocado por vecinos de un pueblo. Cortés con la presencia de una parte de sus tropas, resolvió el problema pacíficamente. Durante el tiempo que estaban en estas tierras, llamadas Nueva España, muchas veces contemplaban por parte de los nativos, ritos crueles, víctimas por caníbales repugnantes. En estas circunstancias Cortés resolvió destruir esos ídolos motivo de sacrificios humanos, y al ser informado el Cacique de esa medida, en defensa de sus ídolos, resolvió movilizar en armas a todas las poblaciones de nativos. Cortés para detener esa intención, ordenó la captura del Cacique, sus subordinados principales y sus sacerdotes, con la amenaza de que si se presentaran agresivamente, serían ejecutados, pero con la intervención de la intérprete Marina, que les hizo comprender, que con esa resistencia perderían su protección por parte del ejército y quedarían en poder de la venganza del Monarca Moctezuma II.

El Cacique de Cempoala se vió obligado a deponer la medida de movilización de guerra, de parte de los habitantes de esas poblaciones, momentos en los cuales, soldados del ejército por órden de Cortés, aprovecharon para destruir los ídolos é introducir la cruz cristiana y así conseguir la fé en Dios y seguidamente el R.P. Bartolomé de Olmedo celebró la misa con la asistencia de los españoles y los indios, quedando aliados con los totonacas en religión y en armas, retornando Cortés a Villa Rica, donde encontró un barco con doce soldados y doce caballos al mando de un Capitán Saucedo, enviado por orden del gobernador de

Cuba Diego de Velázquez para fundar una colonia en Nueva España, pero analizando la situación y la intención del gobernador de cuba, de anularle en su misión de conquista y ocupación de México, resuelve enviar un buque a España, haciendo conocer a la Corona el resultado de sus expediciones, descubrimientos, ocupación de territorios, combates, peligros, sufrimientos, conversión al cristianismo, fundación de la colonia Villa Rica de Veracruz, política de la monarquía mexicana, de su soberano Moctezuma II; el buque a cargo de dos comisionados Francisco de Montejo y Alfonso Hernández Portocarrero; además de la información detallada, envió algunos presentes que disponían en oro, joyas, telas y algunos manuscritos indios por otra parte, los habitantes de Villa Rica y los soldados pedían la confirmación de los actos de Hernán Cortés. También en su información, Cortés hacía conocer las dificultades con Diego de Velázquez, desde su iniciación en su misión delicada. El buque con destino a España, fue elegido entre los mejores, iniciando su navegación, se le presentó a Cortés una serie de dificultades ocasionadas por el sacerdote Juan Díaz, al apoderarse de un buque con destino a Cuba, para dar informaciones contrarias a Cortés, pero los conspiradores fueron descubiertos, apresados y condenados a sufrir la pena de muerte, a excepción del sacerdote inspirador debido a los privilegios que gozaba por el sacerdocio. Continuó el buque su navegación y anclaron en la isla de Santiago de Cuba, de lo que tuvo conocimiento el gobernador Velázquez, teniendo en cuenta que Cortés se independizó de éste, en la misión ordenada dispuso apresar el buque, pero ya antes continuaron su navegación, pasando por las islas Azores, arribaron al puerto de Sanlúcar, siendo recibidos los comisionados en la corte. Terminados todos los preparativos para constituirse en Cempoala, llegando a esta población constató la falta de solidaridad de algunos soldados que querían abandonar la misión y posiblemente retornar a las poblaciones de donde partieron en esta expedición de descubrimiento, conquista y ocupación de Nueva España, resolvió destruir la flota para así evitar cualquier acto contrario a su muy delicada misión, haciéndoles conocer a los pilotos, el mal estado de la flota y como consecuencia la imposibilidad de poder contar para que se utilicen en la navegación, es debido a esta razón, que ordenó se desmantelaran los nueve barcos, quedando solo uno más o menos en buenas condiciones. Todo esto alarmó a las fuerzas, por estar en esa situación delicada, ya que ahora se encontraban alejados de la familia y de la Patria; pensando muchos de ellos, haber sido traicionados, con el peligro de estar frente a un país guerrero de un gran imperio, con amenazas de toda índole; otros aún pensaban, en promover un motín como consecuencia de haber dispuesto, que la flota sea hundida en el mar. Hernán Cortés, no pierde sus condiciones de Comandante y procede sin ejercer mucha autoridad y con toda elocuencia, reiterando los justos motivos por los cuales ordenó la destrucción y hundimiento de la flota, que si realmente algunos desean abandonar esta importante misión, podían regresar a Cuba utilizando el único buque que quedaba.

"Yo permaneceré en esta tierra, si aún queda un solo hombre que me acompañe en esta gran empresa y que al retorno a la Patria, pueden manifestar el abandono a su Capitán General y a sus camaradas, derrotados por los aztecas". Reunido con sus soldados, después de reflexionarlos con el tino que le caracterizaba, volvió la confianza, dejando de lado la ver-

guenza que sufrirían en su retirada, concluyendo con el grito a México. Todo lo sucedido, resultó ser una esperanza, con la probabilidad de un futuro triunfo. Se encontraban en Cempoala y Cortés recibió aviso del comandante de Villa Rica, de haber visto en la costa buques, lo que naturalmente le preocupó, pensando que posiblemente se trataría de una escuadra enviada de Cuba, por el gobernador Velázquez, para intervenir la expedición a su mando, pero constató que se trataba de barcos que eran de Jamaica, enviados por el gobernador Francisco de Garay, que tenía autorización de España, para gobernar los países que descubriera, así como advertir a Hernán Cortés, que dejara de ocupar los territorios. Cortés consideró el desconocimiento de los límites por parte de Garay. Después de una serie de tretas, hábilmente ejecutadas por Cortés, consiguió aclarar la situación, retirándose la escuadra de Garay. Vuelve a Cempoala, desde donde debe continuar con la misión que se impuso, con las fuerzas de infantería, 15 caballos y 7 piezas de artillería, así también con más de mil indios guerreros, como refuerzo de parte del Cacique de Cempoala; asimismo nativos para el transporte del equipaje y principalmente conocedores como guías, por los caminos que deben seguir por los distintos pasos de las tribus. En Villa Rica dejó al oficial Juan de Escalante, con algo de tropa para garantizar y proteger cualquier acción contraria.

El 16 de Agosto de 1519, inician la marcha por caminos de poca transitabilidad para esta clase de armas, particularmente de artillería, con destino a las alturas de México, pasando por algunas poblaciones, donde eran bien recibidos, amigos de los totonacas siguiendo por caminos, desfiladeros, con cambios de clima, lluvias, vientos, nieve a una altura de unos 7.000 mil pies sobre el nivel del mar, llegando a una ciudad con edificios de piedra, tributarios de Moctezuma II con una guarnición de mexicanos. Así continuaron su marcha, pasando por poblaciones de distintas costumbres, culturas, de tradiciones guerreras, algunas hospitalarias, otras temerosas aún de los mexicanos; tierras fértiles de toda clase de productos, bosques, ríos, lagos; poblaciones fortificadas en previsión de cualquier acción enemiga; climas con temperaturas variables de frío y calor, serranías, cordilleras, montañas; en todas las poblaciones se distinguían sus ídolos, osarios de víctimas humanas, llegando al territorio de Tlaxcala, población fortificada con parapetos de piedra, para defenderse de la invasión mexicana. Cortés a la cabeza de su ejército, avanzaba resueltamente, portando siempre la cruz, para también convertirlos a la cristianidad. El país de Tlaxcala, era una nación de una tradición de la familia azteca, que llegaron con otras razas, estableciéndose en el lago Texcoco. Después de una batalla sangrienta contra tribus vecinas, fueron los vencedores. Como consecuencia de transformaciones políticas, el servicio militar era obligatorio para protección contra invasiones extranjeras. Tlaxcala, era territorio con amplias llanuras, con muchas artes, con una sociedad distinguida y gran riqueza. En muchas oportunidades, trataban por su independencia de a-nexarlo a la capital, para su obediencia y pago de tributo, lo que no debían olvidar las derrotas a los aztecas y que disponían de barreras formidables contra toda invasión. Grandes fueron los esfuerzos, cuando Moctezuma II fué el monarca para gobernar, que odiaba a los tlaxcaltecas por la derrota a sus tropas y la muerte de su hijo. El ejército español, después de haber llegado a las cercanías de las murallas defendidas de Tlax-

cala, continuó con su avance sin que se opusieran y Cortés previamente efectuó un reconocimiento, encontrando algunos nativos armados, con los que se enfrentó en esta ocasión, imponiéndose los españoles, retirándose los nativos. Con una vigilancia necesaria siguieron su avance, recibiendo noticias de que se opondrían al pase miles de indios, pero mediante el intérprete, les hacía saber que llegaban como amigos, evitando todo derramamiento de sangre, pero la respuesta fué el lanzamiento de piedras, flechas y dardos sobre el ejército,reaccionando éstos consiguieron el retiro. Posteriormente se presentó un adversario compuesto de miles de nativos ante la presencia de los españoles con gritos de guerra. Las fuerzas españolas mantenían su formación de batalla y un cuerpo de tlaxcaltecas se lanzaron a la lucha contra las fuerzas de Cortés, quién animaba a sus soldados, hasta conseguir pasar a un terreno plano para sus operaciones y con el empleo de todas las fuerzas y la acción de la artillería, el adversario sufrió un sinnúmero de bajas y como consecuencia su derrota; abandonaron el campo de batalla. El ejército y sus aliados indios, celebraron este triunfo. Después de reagrupar sus fuerzas disminuidas por la batalla, propuso Cortés a los tlaxcaltecas la suspención de hostilidades, ya que su intención era siempre visitar la capital amigablemente, todas estas medidas las manifestaba por intermedio de su intérprete, sin dejar de continuar sus exploraciones, para seguir con su marcha de avance, cuyo destino era llegar a la capital, pasando por una región montañosa con valles y sembradíos; aldeas, donde hicieron resistencia, rechazándoles capturaron algunos indios prisioneros, tratándoles bien les explicaron que, toda violencia solo ocasionaría sangre y que el ejército español, solo deseaba paz y amistad, lo que les hizo conocer por intermedio de esos prisioneros. En estas circunstancias, Hernán Cortés recibió contestación del jefe de los indios tlaxcaltecas, que cuando les fuera conveniente podrían ingresar a Tlaxcala, manifestando a su vez amenazas pero si permanecían en su campamento los visitaría. Estas noticias fueron comunicadas, por esa comisión enviada para la suspensión de hostilidades que regresó y que a su vez también informaron, que el jefe indio tenía bajo su mando cinco batallones con 50.000 guerreros, con la misión de liquidar en una batalla decisiva a los españoles. Esta amenaza obligó a Hernán Cortés, hacer frente al adversario y el 5 de Diciembre de 1519, alistó su ejército de infantería, caballería, artillería, arcabuces y ballestas, dirigiéndose con palabras alentadoras a sus subordinados, les indicaba como proceder en el ataque y siempre con mucho valor. Realizando su movimiento, tenían al frente al ejército tlaxcalteca en columnas, en una zona plana armados de lanzas, dardos, flechas, hondas, jabalinas protegidos por escudos. Iniciada la lucha por parte de los tlaxcaltecas lanzando sus flechas sobre las tropas españolas, éstas ya a distancia conveniente entraron en acción con sus armas de fuego, siendo detenidas las lineas atacantes, destrozadas con bajas, ocasionando esa pérdida, nuevamente un asalto con las tropas que aún quedaban en pie, pero la infantería española logró detenerlos y destrozando la artillería al adversario y finalmente la caballería consigue la retirada, pero aún los tlaxcaltecas persisten en el ataque dada la superioridad numérica, siendo rechazados con numerosas bajas. En repetidas oportunidades, trataban de volver al ataque contra las fuerzas españolas, las que también eran rechazadas con pérdidas.

Las bajas comparativamente, con la de los tlaxcaltecas eran mínimas. Después de un triunfo naturalmente pasaron al descanso, pero sufriendo las consecuencias por sus compañeros heridos, la falta de alimentos y el cambio de clima frío, con todo se mantenía la moral y el desprecio al adversario indio.

Como consecuencia de las derrotas a las fuerzas de los tlaxcaltecas, Cortés reiteró el envío de una comisión a la capital, para conseguir la paz y la amistad. Esta propuesta no fue aceptada, por una serie de apreciaciones, como las derrotas sufridas, con la esperanza de vencer con otro ataque nocturno, que sin tener conocimiento oficial, ni contestación a la propuesta de Cortés, uno de los centinelas descubrió en su observación durante la noche clara por la luz de la luna, movimientos de avance hacia el campamento del ejército español; en esta situación, Cortés resolvió atacar por sorpresa, abandonando el campamento y con la persecución de la caballería, quedó el campo de batalla con numerosas bajas del adversario.

Una vez más después de haber sufrido otra derrota las fuerzas de Xicotécatl, Cortés envía otra comición, con su intérprete Marina proponiendo las mismas bondades de amistad, que al ser recibida por el Consejo, designa a cuatro caciques, con el encargo de comunicarles, que podían pasar libremente al país, que serían recibidos amistosamente en la capital, pero la oposición era tenaz por parte del jefe de los tlaxcaltecas, que sus intenciones eran luchar por la independencia de su país, pensando Cortés de no perder el valor del español, se hace presente con algunas tropas y su caballería al pueblo vecino, retornando a su campamento por las condiciones malas de clima, que afectaba a la salud de sus soldados, estos pedían retornar al país y este les expresaba, que luchaban también bajo la insignia de la Cruz.

Se dirige al Emperador Carlos I haciéndole conocer todos los acontecimientos, las luchas que sostenía con los nativos de México, amparados por el estandarte de la Cruz y por la fé de su Alteza, así como también las pocas bajas españolas y las pérdidas de indios.

Siguió recorriendo por algunas poblaciones y cuando regresó, encontró descontento entre los soldados, que consideraban las batallas ganadas, dudando llegar a México, con el pensamiento puesto siempre en volver a Cuba, preocupados por las heridas sufridas en esas acciones y las pérdidas de muchos; la conquista de México, la consideraban de mucho riesgo, pensando en la lucha para ocupar Tlaxcala. Así conversaban los soldados, con su jefe Hernán Cortés en armonía y camaradería; tenían presente, las enfermedades que sufrían, la presencia de los bárbaros y los peligros que podrían presentarse, pero no perdían las esperanzas de cumplir con su objetivo, de llegar a México con la ayuda de Dios; no olvidaban, sus luchas y triunfos, asimismo que ya no era posible dar la espalda al enemigo y por lo tanto, como deber moral y espiritual seguir adelante hasta cumplir con su empresa. Terminada esta reunión de camaradería, con la antinomia de vivir con deshonor resulta mejor morir con honor. En estas circunstancias fué una sorpresa, la presencia de los tlaxcaltecas, trayendo provisiones en señal de paz de parte del jefe indio. Con ellos se presentó el mismo jefe Xicoténcatl, para manifestar que quería poner fín a las hostilidades, que lo hacia considerando a los españoles como enemigos y que él amaba su patria y anhelaba su independencia, por la que había luchado contra los aztecas, manifestando que toda victoria, sería por la libertad del

país. Cortés le recordaba, que sí, se hubiera aceptado la amistad ofrecida al jefe de los tlaxcaltecas, no se hubieran perdido miles de hombres, culpables de mucha resistencia. "En lo futuro, esperamos ese ofrecimiento de paz, terminando de esta manera las guerras con los heroicos tlaxcaltecas".Para el monarca Moctezuma II , que seguía informándose de los acontecimientos, que sucedían entre las fuerzas españolas y los tlaxcaltecas su sorpresa fué de pesar, al conocer los triunfos de las fuerzas españolas, principalmente en las acciones en territorio Tlaxcala, pues pensaba en la derrota de los invasores, teniendo en cuenta las condiciones de una zona de cordillera, clima frío y fuerzas guerreras de mucha potencia. Su temor aumentaba, al pensar que las fuerzas españolas llegaran a la capital, resolvió enviar una comisión a cargo de nobles, acompañados de muchos esclavos con un presente de parte del monarca, consistente en mucho oro y manufacturas, manifestándole a Hernán Cortés sus felicitaciones por las victorias conseguidas y que lamentaba no poderlos recibir, por la seguridad que no garantizaba, porque la población azteca era hostíl y que por el contrario ofrecía pagar un tributo en nombre del monarca al Rey de Castilla, para así evitar la visita a la capital. Hernán Cortés, agradeció los regalos de ese tributo de parte del monarca al Emperador de España y como consecuencia los embajadores mexicanos, no estaban de acuerdo en suspender las hostilidades de lucha por la invasión de las fuerzas españolas. Cortés analizando la situación, las declaraciones de los embajadores y el pedido insistente de sus oficiales comandantes, resolvió continuar con el avance, después de celebrarse una misa, por el camino de una zona elevada y montañosa, pasando por poblaciones que ofrecían hospitalidad, obsequiando flores al ejército español al ingreso a la capital, coincidiendo con su aniversario que celebraban con alegría. Cortés fue recibido con todo afecto y el ejército fue alojado en cuarteles de los edificios. Una ciudad muy populosa é importante era Tlaxcala, por sus construcciones de sus edificios y monumentos con un comercio con toda clase de manufacturas y producciones de toda índole, con mucha vegetación y bosques; con una vida de permanente trabajo, en todas las actividades.

Poco después de compartir con los tlaxcaltecas en todo sentido, con verdadera amistad, en los diferentes círculos, llegó de México una embajada que traía presentes costosos en oro y otros objetos, invitándolos a pasar a la capital Cholula, donde serían bien recibidos, pidiéndoles a su vez que no mantuvieran alianza con los tlaxcaltecas.

La capital de México era muy potente y sus promesas, según informaciónes carecían de la verdad. Hernán Cortés deseaba mantener relaciones con el monarca, pero le manifestaron que no era posible. Los tlaxcaltecas lamentaban, que el llegar a Cholula era peligroso, debido a las órdenes de Moctezuma II y poco después se presentaron diputados de esa ciudad, invitando a los españoles para que llegaran a la capital, lo que Cortés no aceptó en principio, pero posteriormente de acuerdo con sus oficiales, resolvió su avance a pesar de la opinión contraria de los tlaxcaltecas, que le hacían conocer que en las cercanías de Cholula se encontraba un ejército azteca y que la ciudad estaba en pie de defensa y analizando esta situación, podía ser un plan para atacar a las fuerzas españolas, pero Hernán Cortés continuó su movimiento de avance, porque era de mucha importancia la visita con la cooperación de los

guerreros de Tlaxcala.

Cholula era un gran imperio, con habitantes que se dedicaban principalmente, al trabajo, a las artes, a la mecánica para fabricar toda clase de telas; ciudad culta y pacífica. El ejército español inicia su marcha bajo órdenes de Hernán Cortés, acompañado de algunos voluntarios de Tlaxcala, por el camino de Cholula a una altura aproximadamente de unos seis mil pies de altura sobre el nivel del mar, llegando cerca de un arroyo, donde se instalan con su campamento y se presentan caciques de Cholula con la misión de presentarles sus parabienes, encontrándoles también a los tlaxcaltecas, que los consideraban como a sus enemigos y que naturalmente fué del desagrado y anunciaron que la presencia de éstos ocasionaría desórdenes en la ciudad, pero el ejército al mando de Hernán Cortés, ingresó a Cholula acompañado de indios de Cempoala y de algunos de tlaxcaltecas a cargo del equipaje. Cuando llegaron a las proximidades de la ciudad, encontraron un numeroso gentío de distintas edades y sexo, obsequiándoles flores, dándoles la bien venida y ofreciéndoles hospitalidad y amistad. Fueron alojados en uno de los atrios del templo, ofreciéndoles las mayores comodidades.

Posteriormente, Moctezuma II envío mensajeros para hacerle conocer a Cortés, que su presencía sería contraría al monarca. Esta situación cambió notablemente y aún más con la falta de productos, que ya no les proporcionaban. Todo esto preocupó a Cortés; además, con las noticias dadas por los Cempoalas, que en muchas calles estaban parapetados con cantidades de piedras y armas arrojadizas, así también con ramas de árboles, estacas, dando la impresión de un ataque y que las mujeres y sus hijos abandonaban la ciudad; por intermedio de la intérprete Marina, se ratificó la conspiración contra las fuerzas españolas, que al dejar la ciudad serían atacadas, con una fuerza aproximada de veinte mil mexicanos plan terrorífico, con sacrificios según sus ritos. Cortés estaba informado, no solamente por la intérprete, sinó también por la mujer de uno de los caciques amiga de ella. El General Comandante de las pocas fuerzas españolas, analiza la situación difícil que se le presentaba frente a un adversario hostíl, que continuó recibiendo informaciones aún más temerarias. En estas circunstancias, necesitaba más informaciones concretas y consigue por intermedio de dos sacerdotes, que le ratificaran las informaciones, de las medidas dispuestas por Moctezuma II, para liquidar a los españoles en Cholula. Cortés les manifestó, la seriedad ofrecida de hospitalidad, que no es así y por lo tanto se retirarían de la ciudad, para evitar cualquier inconveniente, nada satisfactorio para ninguna de las partes. Pero pensando, en la intención de destruir el ejército, por disposiciones del monarca, olvidando que los españoles visitaban como amigos y no como enemigos, por seguridad y disposición superior, ordena mayor vigilancia y control, además apronte de la artillería para batir la defensa de las posiciones y de las tropas en batalla. Tan pronto se dispuso, la marcha de los tlaxcaltecas, se presentaron a los caciques de Cholula con numerosos nativos de ésta ciudad a decirles que conocían la intención, de actuar para destruir a los españoles, estos temerosos confesaron ser cierto, por disposiciones del monarca Moctezuma II. Es entónces, que contrariado y nervioso Cortés ordena disparar a sus fuerzas contra las de Cholula, que se encontraban dentro del campamento del

ejército, las bajas, fueron incalculables y algunos pedían auxilio a los que se encontraban fuera del campamento y estos atacaban a los españoles, pero la defensa del ejército y la acción de la artillería los rechazaba y los tlaxcalteas que avanzaban hasta la ciudad, de acuerdo con Hernán Cortés, atacaron la retaguardia de los Cholulas. En estas acciones del ejército, con la intervención de las fuerzas de los tlaxcaltecas, la batalla terminó a favor y los Cholulas fueron derrotados con numerosas bajas, con grandes destrucciones é incendios en sus edificios, quedando la ciudad desolada, pero sí, respetando la vida de mujeres y niños. Hernán Cortés, todos estos acontecimientos, los hizo conocer a Carlos I Rey de Castilla, habiendo concluido éstas acciones y retornado la paz a la ciudad. Moctezuma II negaba haber sido él, el que dispuso la conspiración, lamentando la desgracia sufrida por los Cholulas.

Cortés, siempre analizaba la situación, para continuar con su avance, para cumplir con alcanzar su objetivo y sin pérdida de tiempo resolvió la marcha con destino a la capital de México, pasando por un camino de praderas y sembradíos, encontrando algunos nativos amigos de los tlaxcaltecas, que les manifestaban tener cuidado con el monarca Moctezuma II, que había enviado mexicanos que pudieran ocasionar, dificultades al avance de los españoles, pero Cortés mantenía toda vigilancia, vencidos algunos obstáculos, llegaron a la meseta de México, pasando por montañas de nieve, después de un recorrido por zonas de variaciones de climas, de bosques, de agricultura de técnicas y naturaleza distintas, terreno en su desarrollo caprichoso llegaron a una ciudad edificada, habiendo sido recibidos por el cacique con toda hospitalidad y alojados en edificios de piedra, continuando su marcha, circunstancia en la cual llegó el rey de Texcoco y después de su presentación ante Hernán Cortés, le manifestó que se venía en representación de Moctezuma II, para conducirlos a la capital, continuando su marcha el ejército por la orilla del lago de Chalco, pasando por algunas poblaciones, principalmente por Ixtapalapa residencia del hermano de Moctezuma II siguió por las cercanías de México, presentándose jefes aztecas indicando que el monarca llegaría al encuentro de Hernán Cortés; es entonces, que se realizó la entrevista deseada y después de expresar por ambos la satisfacción de esta entrevista de protocolo, el ejército español y sus aliados tlaxcoltecas, fueron alojados en un espacioso terreno de edificios de piedra. Hernán Cortés, de inmediato dispuso las medidas de seguridad con centinelas y la artillería emplazada para batir cualquier acción contraria. Después, de una visita de Moctezuma II al cuartel y mantener conversaciones con el comandante Cortés, éste retribuyó su visita al Monarca en su palacio en compañía de sus principales oficiales y soldados; es entonces, que le expresaba la doctrina cristiana, que predicaba el bien y que no aceptaba el mal en la vida cotidiana adorando solo a Dios, que los ídolos de parte de los aztecas, predicando los ritos que los conducían a la maldad, a los sacrificios sangrientos del ser humano, les ofrecía aceptaran la doctrina de un Ser Supremo, que reina en el mundo con el bién y la bondad para la felicidad de la humanidad y para ello debían convertirse al cristianismo, teniendo siempre presente la Cruz que es la salvación del hombre; todas estas expresiones, las decía por intermedio de su intérprete Marina. Moctezuma II, si comprendía o nó, era difícil esperar una respuesta afirmativa, porque por su parte decía que mantenía todo lo heredado de sus antepasados. Hernán

Cortés, para cumplir su objetivo en las futuras operaciones tendría que conocer la topografía del territorio, su población, las distintas localidades, la producción y clases de éstas, posible mente los cuarteles, sus fuerzas y recursos. También por otra parte, debía saber la situación de sus oficiales, soldados y aliados en el aspecto de la salud, disciplinas y moral para alcanzar el objetivo señalado. Por otra parte, cual sería la disposición del Rey de España y también del gobernador de Cuba Velázquez después de haberse ocupado la capital de México.

Después de una serie de consideraciones y probabilidades de éxito, muchos fueron sus pensamientos, hasta decidir lo justo para su empresa. Su resolución fué terminante y le indicó al monarca, su traslado al cuartel de los españoles, asegurándole que no era en condición de prisionero, habiéndole recibido el ejército con todo respeto, ocupando su nueva residencia, en las mismas condiciones que en su palacio.

Estas medidas tomada por Hernán Cortés, eran como consecuencia del asesinato de dos soldados de la guarnición de Veracruz, en la que también en defensa el Capitán Escalante falleció según declaraciones de los prisioneros indios que fueron capturados, se produjo por instrucciones de Moctezuma II, que siempre ordenaba estas medidas contra los españoles.

El monarca Moctezuma II, cita a sus principales caciques, para hacerles conocer su resolución, que desde la fecha el Rey de Castilla ejercerá autoridad, como lo fué a vuestro emperador, pagando el mismo tributo, que lo hacían a vuestro monarca de México; así, Hernán Cortés, cumplía con su objetivo de conquistar y ocupar la capital Mexicana.

En circunstancias muy difíciles Moctezuma II le pedía a Cortés, que como consecuencia de la ofensa por la profanación de sus templos, que dejaran el país para evitar que todo el imperio, se levantara en contra de los españoles. Cortés, le manifestaba que dejar el país por el momento, no sería posible y que lo haría tan pronto disponga de la flota necesaria para navegar.

En Marzo de 1520, Pánfilo Narváez por disposición del gobernador de Cuba Diego de Velázquez, inicia su navegación con una escuadra de dieciocho barcos con artillería, flechas, arcabuces, munición con novecientos hombres é indios de la isla, con destino a México por la vía de Yucatán hasta llegar a Veracruz. Desde esta localidad, Narváez envío a Villa Rica parlamentarios, para notificar al comandante Capitán Sandóval, la entrega de la plaza a la nueva autoridad en la persona de Narváez, lo que naturalmente el capitán no aceptó, manifestando que primeramente debería conocer Hernán Cortés que se encontraba en México y estos parlamentarios fueron enviados a la capital, con el documento que disponía la ocupación de Villa Rica. La fuerza española pensó que el desembarco de Narváez, era un refuerzo para el ejército, pero Cortés, pensó que se trataba de una fuerza enviada por el gobernador de Cuba Velázquez en su reemplazo, lo que naturalmente hizo conocer a sus oficiales y soldados, estos ofrecieron mantenerle su lealtad. Consiguió de esos parlamentarios, después de haber sido recibidos gentilmente, se pusieran a sus órdenes, después que las fuerzas de Narváez, se unieran al ejército, a fín de evitar un desastre en la conquista y ocupación de México, éste deseo encomendó al sacerdote Olmedo, mediante una comunicación escrita a Narváez, quién no dio respuesta alguna, pero sí, oficiales y soldados se inclinaron hacia la intención de Cor-

tés, que después de muchas consideraciones sobre la situación que se presentaba por parte de Narváez, Cortés resuelve marchar en dirección a la costa, con la intención de evitar un enfrentamiento con las fuerzas de Narváez instaló su cuartel en Cempoala, después de haber avanzado por las regiones, que atravesaron las tropas del ejército español. Cortés, fué encontrado por una comitiva, en la que estaba su amigo Andrés Duero, que participó en la expedición de Narváez entregándole una carta en la que, le manifestaba el reconocimiento de su autoridad y que le ofrecía los buques, para que puedan ser utilizados para ser transportados a su destino de origen. Pero Cortés resolvió atacar a las fuerzas de Narváez, aprovechando la noche, previamente se dirigió a sus fuerzas con palabras, en las que reconocía el heroísmo en las distintas acciones de armas, el valor del ejército que mantiene el título de glorioso, por los triunfos contra numerosos ejércitos de los distintos pueblos de México. Narváez informado de los movimientos de Cortés, organizó la defensa con todos los medios que disponía con la infantería dislocada en los distintos sectores, la artillería en situación de apronte para batir enfrentamientos y la caballería con la misión de protección. Se inicia el ataque por las fuerzas de Cortés, anulando la artillería así como también a la infantería y caballería, luchando con tenacidad contra la defensa de Narváez, que cayó herido con la pérdida de un ojo. Después de pocas horas de lucha, el triunfo fue completo. Narváez derrotado, se puso a órdenes de Cortés, quién dispuso que se le preste asistencia médica, así como a los prisioneros heridos, para después ser enviados a Veracruz. Así se consolidó la conquista y ocupación de México, elevando aún más su prestigio como Capitán General y representante del Rey de Castilla.

En estas circunstancias, en que disponía la organización de colonias, descubrimientos de zonas y ocupación, desde la capital le informan que los mexicanos, atacaron a la guarnición española, como consecuencia resuelve marchar en socorro con dirección a la capital, suspendiendo las medidas de las misiones anteriores, dejando Cempoala con el adelanto de un destacamento de caballería, hasta llegar a Tlaxcala para abastecerse de provisiones y al ingresar a la capital es informado de que los acontecimientos suscitados, se atribuían a Moctezuma II. Cortés, contaba yá, con un efectivo aproximado de mil soldados de infantería con arcabuses y cien caballos que pertenecieron además a las tropas expedicionarías de Narváez.

El ejército continuó avanzando por llanuras y valles, hasta llegar a las proximidades de México, donde recibió noticias del comandante Alvarado, que la ciudad estaba sitiada y el 24 de Junio de 1520 ingresa a la capital, donde también es informado sobre la situación y los motivos del terrible ataque, que eran como consecuencia de conseguir la libertad del monarca Moctezuma II y por otra parte, que el comandante de la plaza, que atacaba como repudio a la festividad de los nativos y que tenían ocultas sus armas, posiblemente para actuar según la información de un espía secreto, es entonces que las tropas españolas a órdenes del comandante Alvarado, que atacaron a los nativos, ocasionándoles una gran matanza, como resultado de lo acontecido, los nativos se armaron contra los españoles tratando de capturar el cuartel, es entonces que el monarca Moctezuma II, consiguió detener los asaltos de gran furia, de parte del pueblo, pero en cambio consiguieron el bloqueo, impidiendo la salida de

los españoles sitiados, privándoles de alimentos para obligarles a rendirse y ser posiblemente sacrificados.

La situación era de mucha gravedad en los encuentros que se producián, algunos españoles y sus aliados tlaxcaltecas perdieron la vida. En estas circunstancias, llegaron las tropas al mando de Cortés y los bloqueados a cargo de Pedro de Alvarado, recuperaron su situación difícil. Cortés, al recibir la información sobre los sucesos y los motivos de esa acción de la guarnición, no fueron de su agrado.

Después de una entrevista con Moctezuma II nada cordial, por los sucesos ocurridos por los nativos, dió libertad a su hermano Cuithuac que se encontraba preso, recibiéndolo el pueblo como representante del Monarca, para poder reorganizar las tropas indias, en operaciones futuras y fué así, que la ciudad estaba en armas con miles de guerreros, que se dirigían a la fortaleza de las fuerzas españolas y sus aliados tlaxcaltecas, que eran aproximadamente de un mil hombres contando con nativos guerreros se dirigían a la fortaleza armados de lanzas y flechas. La defensa española, contaba con artillería y arcabuces, soldados, tlaxcaltecas y caballería.

Ante el avance de columnas aztecas, con dardos, lanzas y aún piedras que lanzaban a la defensa española, la artillería efectuaba sus disparos deteniendo el avance, ocasionándoles bajas incalculables, pero viendo todo un desastre en muertos y heridos, persistieron en sus ataques de las distintas direcciones y alturas, sufrieron las mismas consecuencias por el efecto de la artillería, con todo los aztecas que llegaron cerca de los muros, con la intención de tomar la defensa, también fueron rechazados con muchos muertos y heridos. Continuaron con la lucha, lanzando mechas encendidas que producían fuego, que a los defensores les ocasionaba lamentables bajas.

Hernán Cortés, resuelve liquidar estas acciones y en las primeras horas de la mañana, dejando la fortaleza ocupaba la plaza y las calles, presentándose con todos sus efectivos, frente a un adversario organizado en batallones, impulsándolos a vengar los ultrajes que sufrían, armados con lanzas, dardos y hondas, protegidos sus pechos con láminas de metal cubiertos con plumajes y cascos con plumas de varios colores, distinciones que indicaban la unión de todos los habitantes para la lucha, pero antes que aquellos iniciaran la lucha Hernán Cortés, comenzó el ataque con descargas de artillería produciendo el efecto, para no darles tiempo a posibles reacciones para hacerle frente, Cortés con la caballería, apoyado por la infantería y los aliados tlaxcaltecas, ataca por sorpresa contra los mexicanos, consiguiendo así la derrota, abandonando los aztecas para refugiarse en barricadas, que habían levantado para organizarse y ofrecer resistencia, lanzando sus armas sobre las tropas atacantes. En estas circunstancias, adelantaron su artillería de grueso calibre destruyendo la barricada y con repetidas cargas de las fuerzas españolas, consiguieron el retiro del adversario en esta lucha temeraria, pero persistían en la lucha, arrojándoles piedras desde las alturas, principalmente a los de caballería, como consecuencia de no poder aún conseguir una total derrota y por el sacrificio que sufrían los españoles, que desde las alturas de los edificios eran hostigados, resolvieron incendiar los edificios, que pronto se convirtieron en fuego, quemando todos los enseres de

las casas, pereciendo sus ocupantes, continuaba la lucha por todas partes, con pérdidas mucho más elevadas de los nativos que las de los españoles, luchando aún más con los refuerzos que llegaban de los mexicanos. Cansados por sangrienta lucha, las fuerzas de Cortés se retiraron a su fortaleza, pero siempre los aztecas actuaban lanzando piedras y flechas durante este repliegue de los españoles, con gritos, insultantes y amenazas que no cesaban permanentemente, pidiendo la libertad del soberano monarca Moctezuma II.

Como consecuencia de las acciones de armas, Cortés fue herido, pensando y meditando en la actuación de los mexicanos, que luchaban con más violencia; los tlaxcaltecas, peleando ante todo por el mal que sufriría su país; el azteca orgulloso por sus victorias pasadas, despreciaba a la vida, y al haber ingresado asaltando por la fuerza los muros, ingresaron al atrio de la fortaleza, donde ninguno quedó con vida, Cortés pensaba en el furor de éstas acciones de los nativos, así como la intención de tomar el palacio y en estas circunstancias pidió la intervención del Monarca que se negó hacerlo, por el trato mezquino que recibió de Cortés, pero ante la insistencia proponiendo que las fuerzas españolas, abandonarían la fortaleza siempre y cuando suspendieran los ataques, para evitar más sangre.

El Monarca Moctezuma II, resolvió intervenir en esta lucha fatal. Acompañado de españoles y nobles personalidades aztecas, subió a la torre del palacio, ataviado con sus vestimentas de monarca y la vara de mando. El pueblo lo reconoce, tranquilizándose en silencio y la vista fija en él, para escuchar sus palabras: "Yo no estoy preso, los españoles son mis huéspedes, permanezco con ellos por mi voluntad, les pido regresen a sus hogares, que no es necesario arrojarlos de la ciudad, porque voluntariamente volverán a su país y todo volverá a la tranquilidad". Estas expresiones del Monarca irritaron al pueblo, calificándolo de débil, cobarde y otros insultos, a tal extremo que le lanzaron piedras, hiriéndole en la cabeza. Los mexicanos y los nativos se retiraron de la plaza con temor. Cortés, pensaba que, al monarca ultrajado y despreciado por su pueblo, podrían suceder otros acontecimientos de ataques contra las fuerzas de su mando. A unos metros del cuartel de las tropas españolas, está el edificio principal y los santuarios, que domina el palacio ocupado por mexicanos, nobles y guerreros que lanzaban flechas sobre las tropas de Cortés, con la intención que abandonen el cuartel. En estas circunstancias Cortés, con una fuerza relativa, ordenó asaltar los santuarios para incendiarlos pero fueron rechazados y obligados a replegarse a sus cuarteles, con numerosas bajas. Nuevamente resolvió atacar con 300 soldados con él a la cabeza, rechazando al adversario indio, que impedía la salida del cuartel para llegar al santuario y después de tenaz lucha, se encontraron frente a frente, suspendiendo las hostilidades momentáneamente, poco después continuó la lucha, en la que Cortés logró salvarse de haber sido capturado gracias al heroísmo con numerosas bajas en esta lucha desigual, pero algunos soldados victoriosos lograron la destrucción del santuario de los indios incendiándolo, volvieron al cuartel de donde en la noche abandonaron la fortaleza, para acordar una tregua con el adversario. Cortés hablando por intermedio de su intérprete, les manifestó a los mexicanos que no podían oponerse a la ocupación por los españoles después de una lucha de destrucción de sus santuarios y muertos sus guerreros que evitaran la continuación del conflic-

to, tan pronto abandonen las armas, de lo contrario procedería a la destrucción total de la ciudad. En estas circunstancias, de nada sirvió lo que manifestaba Cortés del ejército español y continuó la resistencia de todas las direcciones, con el lanzamiento de flechas, obligándoles a replegarse porque de nada les sirvió sus triunfos. Esta situación, les hacía pensar a los soldados de Narváez, el temor que reinaba, que defendiendo por más tiempo, no podían continuar en esa situación de peligro, pero los soldados veteranos de Cortés, no estaban en condiciones de abandonar la lucha y debían continuar con el objetivo señalado por su Comandante, los que a pesar de las dificultades que se les presentaban, una retirada sería vergonzosa y triunfo para sus adversarios mexicanos. Por otra parte pensaban, que sus fortifi-caciones ya no ofrecían seguridad para defender un ataque por más tiempo, por la falta de municiones, sería lo más aconsejable un repliegue, pero antes recorrer y reconocer el terreno y realizar una maniobra, mostrando al enemigo aún su actividad, con la construcción de planchas de madera para la protección, contra las flechas que disparaban y que a su vez lanzaban fuego, obligándoles a retirarse; por otra parte les era difícil alcanzar los edificios altos, desde donde les lanzaban piedras, que destrozaban esas planchas de los españoles, lo que les impedía su avance por la destrucción de los puentes, que afectaban en el movimiento para el paso, de las fuerzas del ejército español. Tan pronto rehabilitaron el paso, con todos los materiales destruidos de los edificios, una carga de caballería contra los aztecas, que hostigaban a las tropas durante el trabajo, les ocasionó una retirada hasta encontrar otro canal para defenderse. Muchos fueron los canales, que impedían el paso de las fuerzas del ejército, pero con esfuerzo y trabajo, lograron habilitar el camino y rechazar a los mexicanos, quienes pidieron acordar una entrevista en la fortaleza, previa libertad de dos sacerdotes, con la esperanza de un pronto arreglo de ese convenio, pero no fué así, porque no llegaron a la fortaleza y por el contrario, nuevamente estaban en armas engañados por esos mexicanos.

Cortés a la cabeza de su caballería, inicia su carga con sus lanzas contra este adversario, consiguiendo en el primer momento una retirada y poco después volvió a la lucha que se presentaba de distintas direcciones, en estas circunstancias también consiguieron con las acciones de valor, detener al enemigo y dispersar a las fuerzas indias.

En esta delicada situación, recibieron la mala noticia del fallecimiento del Monarca Moctezuma II, quién en sus últimos momentos pidió la presencia de Hernán Cortés, para recomendarle el cuidado de sus tres hijos que dejaba. El 30 de Junio de 1520 dejó de existir. Moctezuma II considerado, como valiente guerrero, famoso en las luchas; que a los 23 años, llegara al trono como Monarca, perteneciendo a la orden militar, gobernó 18 años, durante el avance y la ocupación de México, recibe a los españoles y se somete a ellos, dándoles todo lo que pedían, prisionero en el palacio, insultado, humillado, amenazado de muerte, muere a los 41 años de edad. Así termina su poder de Monarca. Hernán Cortés y sus oficiales, le rindieron un homenaje póstumo. Posteriormente acordaron, dejar la ciudad con destino a Tlaxcala, por el camino de Tlacopan por donde ingresaron a la capital de México, conocedores de toda esta región y que les ofrecía seguridad en esta retirada, desde donde resolverían el futuro a tomarse, acordando iniciar la marcha de noche, asegurando el transporte del tesoro

adquirido en distintas circunstancias, consistente en oro y otras joyas. Marchaban con una vanguardia de seguridad y el resto de las fuerzas de infantería, artillería y caballería formaban el grueso; y la retaguardia, con el equipaje y prisioneros algunos nobles, para que intervengan en futuras negociaciones con el adversario y entre estos los tres hijos de Moctezuna II, un hombre y dos mujeres, quién recomendó cuidado a Cortés antes de morir. Entre las tres divisiones, se incluían a los aliados tlaxcaltecas. Cortés, con sus antiguos veteranos comandantes de estas unidades, habiendo depuesto todas las medidas para la marcha, principalmente para el paso por los puentes y los canales.

Después de la celebración de una misa, por el padre Olmedo, el 1º de Julio de 1520 inician la marcha, dejando la fortaleza en una noche muy oscura y en momento de tratar de pasar, por un canal colocando un puente portátil; centinelas enemigos indios alarmaron a sus compatriotas para impedir, este paso a los españoles, pero estos con mucha fuerza y actividad consiguieron la colocación del puente, pasando las fuerzas de infantería, de artillería, caballería, bagajes y los aliados tlaxcaltecas, en esta situación las fuerzas enemigas atacaron con piedras y flechas, pero no se detuvieron los españoles, que seguían porfiando su avance, pero llegó un momento, que indios salvajes en canoas se acercaban a las orillas del lago Tetzcoco, para seguir lanzando sus flechas, con todo lograron pasar todos, pero llegó un momento que interrumpieron el avance, ocasionando una situación muy difícil con gran confusión, luchando tenazmente perdiendo, piezas de artillería, caballos, enseres y un sinnúmero de bajas de ambos frentes. Hernán Cortés, trataba de reunir sus tropas desorganizadas durante el amanecer y el enemigo recibía refuerzos, ocupando el camino en gran parte, para evitar el avance las fuerzas españolas, la artillería actuaba provocando centenares de bajas, ante la furia del enemigo indio, sin tener en cuenta los efectos, se lanzaron sobre las piezas tomándolas; es entonces, que con un ataque de fuerza del ejército se consiguió una resistencia. En esta situación, Hernán Cortés recuperó sus tropas que se encontraban en desorden y desde ese momento continuaron su marcha, pasando por algunas aldeas y en las galerías de un templo indio, descansaba para meditar sobre los desastres sufridos, las bajas de sus soldados heroícos, contemplaba a sus tropas desordenadas con las pérdidas de sus armas, de la artillería, del bagaje y de los caballos. Poco después se encontraba, con algunos oficiales adictos a él, Alvarado, Ordaz, Avila, sus intérpretes Marina y Aguilar. Así continúaba con la retirada a la cabeza de su ejército disminuido, con dirección a Tlacopaz población independiente, pero teniendo en cuenta que de alojarse en una población, corría el peligro de ataque, desde los edificios altos, como sucedió en México, resolvió vivaquear donde existía un antiguo templo de los mexicanos con un amplio atrio, que ofrecía un sitio de refugio, para descansar de tanta desgracia que sufrieron. En todo momento pensaba en sus aliados de - Tlaxcala, donde debían llegar y cual sería el recibimiento por sus habitantes, de haber perdido a los suyos, en esos ataques de los mexicanos, aztecas y otros sin saber el número exacto de las pérdidas en hombres, del bagaje, del oro, del armamento, donde también perdieron la vida los hijos de Moctezuma II, la del Capitán Juan Velásquez de León, distinguido oficial, pariente del gobernador de Cuba Diego de Velásquez.

Así termina, esa marcha nocturna por el camino de Tlacopan, con un desastre que sufren las tropas, comandadas por Cortés, vencedor en muchas luchas contra los bravos mexicanos y aztecas, a lo largo de esa expedición marítima y terrestre, para cumplir con su misión.

Después de un descanso, la noche del día siguiente continuaron su marcha en condiciones lamentables, con dirección siempre a Tlaxcala, por un camino hacia el Norte, por la márgen del lago Zumfango, perseguidos por indios de la región, lanzándoles piedras y flechas desde las alturas de los cerros, en todos los poblados por donde pasaban, no encontraban productos porque los retiraban los pobladores, pero las ya pequeñas fuerzas españolas a pésar de ese sacrificio de haber abandonado México, continúan su retirada evitando todo encuentro de lucha, para no sufrir más. Realmente era una retirada desastrosa. Después de varios días de marchas sacrificadas, desde una altura divisaron el territorio de Tlaxcala. El servicio de exploración dió a conocer que, un numeroso ejército del enemigo se encontraba en el valle, que fué confirmado por las características que presentaban de los pueblos vecinos y especialmente los del territorio de Tetzcoco armados con escudos, lanzas, flechas instigados por el sucesor de Moctezuma II, Cuitlahuac, para hacer frente al paso de las fuerzas españolas. Hernán Cortés, resuelve continuar su marcha para contrarrestar con la infantería y caballería a la intención de ese adversario, tratando de ponerlo fuera de combate, principálmente a los comandantes, que se los localizó por sus vestimentas que sobresalían de sus tropas. Después de dirigirles las palabras animadoras para la lucha, que siempre acostumbraba y de haber conseguido victorias y que la bondad de Dios estará con los combatientes se constituyó en el campo de batalla, donde los adversarios se lanzaron al encuentro de los españoles. La lucha fué furiosa, en la que también intervinieron los tlaxcaltecas con toda violencia. Durante algunas horas de indefinición de la lucha, Cortés ubicó en el campo de batalla al jefe del ejército enemigo azteca, por la vestimenta que usaba lujosamente con oro, plumajes y piedras preciosas, protegido por guerreros, señalando este su objetivo principal, cargó con la caballería ligera, acompañado de sus heroicos capitanes, consiguiendo su objetivo logrando derribarlo al jefe y darle muerte.

Las tropas enemigas, en gran parte desordenadas y liquidadas que resistieron, dejaron el campo de batalla, en el que solo se veía un sinnúmero de bajas. Así concluyeron el 8 de Julio de 1520 estas acciones heroícas, continuando su marcha siempre a Tlaxcala, llegando a la población de Hueyotlipan, donde sus habitantes los recibieron con todo afecto, ofreciéndoles alojamiento y hospitalidad, quedando en descanso para reponerse de la enorme fatiga, para después continuar su marcha hacia la capital, donde también fueron recibidos por el cacique Maxixcatzin y su comitiva, como en su primera visita con la misma bondad, lamentó los acontecimientos sufridos desde el abandono de México, con sus aliados los tlaxcaltecas. En la ciudad después de un recibimiento cariñoso por sus habitantes, Hernán Cortés y sus oficiales fueron alojados en el palacio del cacique y las tropas en sus límites, donde permanecieron algunas semanas.

Hernán Cortés, enfermo como consecuencia de heridas sufridas en las últimas ac-

ciones, pronto recuperó y volvió a sus actividades, siempre recibía desagradables noticias, por los ataques constantes a sus soldados por los indios de la región, tal el caso en el camino de Veracruz con destino a México, que escoltaban cuarenta de infantería con cinco caballos a soldados enfermos, que fueron asesinados; por otra parte, se informaba del descontento de algunos soldados que, el final sería esta última acción; otros que desean volver a Cuba, para seguir trabajando en sus tierras y en sus minas. El deseo de algunos era volver a Villa Rica, por el temor de que fueran atacados por un poderoso enemigo, que faltaban más hombres, armas y municiones, el temor de ser sacrificados a sus ídolos. Cortés pensó, que no era conveniente bajar a la costa; por el contrario atacar al enemigo en la capital; que seria muy triste y peligroso abandonar la actual situación; que el enemigo piense del fracaso en la empresa acordada de la conquista y ocupación de la Nueva España; por otra parte dejar a los aliados tlaxcaltecas a su suerte, que por venganza serían atacados y destruidos por los mexicanos y aztecas.

Por últimas noticias recibidas, del comandante de Veracruz, supo que la plaza se encontraba tranquila, con los vecinos de la villa que estaban sin novedad, lo que a Cortés le ocasionó gran satisfacción y alegría. Pidióles a sus soldados, no olvidar los "heroícos triunfos, conseguidos en las distintas acciones de armas. Esperemos con tranquilidad, que pronto recibiremos refuerzos, que me dirigí al Rey Carlos I, dándole cuenta de todos los acontecimientos para que nos dé su ayuda". Con todas estas explicaciones, se comprometieron acompañar a Cortés hasta el final; con todo, se le presentaban otros inconvenientes, entre los soldados y los aliados tlaxcaltecas por las desgracias sufridas, lo que le produjo una variedad de temores, pero finalmente terminó con la intervención de los jefes principales de ambos ejércitos.

No se puede olvidar, que el hermano de Moctezuma II Cuitláhuac le reemplazó en el trono como Monarca, de gran carácter, quién había dirigido los sucesos tristes en México, después de haberlo puesto en libertad Cortés. También era autor de la lucha en el valle de Otumba, donde fué derrotado ese su ejército por los españoles y sus aliados tlaxcaltecas.

El nuevo Monarca Cuitláhuac, envió a sus enemigos de Tlaxcala, nobles aztecas con regalos, pidiéndoles olvidar todas las diferencias que existían, para unirse principalmente en la defensa contra la invasión de los enemigos blancos españoles y si continuaban como aliados de éstos, sufrirían las consecuencias como en México " No olviden -decían- los atentados a nuestros santuarios, que todos los pueblos debemos estar unidos para defender a la Nación contra toda invasión de los blancos y privarles de la hospitalidad y Tlaxcala contaría con la alianza de México, porque hablamos el mismo idioma tenemos las mismas costumbres y religión. Los blancos solo nos han traído sufrimientos, dolor y sangre".

Todas estas proposiciones de los embajadores a los tlaxcaltecas de parte de los aztecas, no fueron consideradas mucho menos aceptadas, porque siempre los consideraban enemigos, falsos y aliarse con estos no sería posible, porque el orgullo de ellos, ha sido y será de violencia, porque no creen en mantener esa alianza eternamente, manifestaron, estas expresiones algunos jefes y entre ellos el cacique Maxixcatizin amigo de los españoles y que

no sacrificarían a sus huéspedes hombres blancos.

Así terminaron las propuestas mexicanas.

En estas circunstancias, al no haber aceptado los tlaxcaltecas, su alianza con los aztecas, manteniendo la alianza con los españoles, Cortés aprovecha ésta situación, para realizar operaciones activas contra las tribus vecinas de Tepeyacas, pueblo guerrero, los que asesinaron a muchos españoles, pero antes que pagaran por esos crímenes les pidió se rindieran. Estos indios, no aceptaron el perdón ofrecido por Cortés y por el contrario le pedían con expresiones violentas que se presentaran sus fuerzas en el campo de batalla. De inmediato se hicieron presentes con sus aliados tlaxcaltecas, luchando en una acción sangrienta, con el resultado del triunfo de los españoles y sus aliados, quedando asegurada la paz, en el pueblo de Tepeyacas donde fija su cuartel general. Ante esta noticia los aztecas, resolvieron fortificar sus fronteras, ocupando las posiciones fuertemente defendidas por miles de guerreros. En esta situación, el cacique de Cuauhquechollan, le pidió a Cortés su ayuda para atacar las tropas aztecas. En principio aceptó Cortés, enviando un plan de combate al Capitán Cristóbal de Olid con doscientos soldados y un cuerpo de sus aliados tlaxcaltecas, pero durante su avance dudaron de los ofrecimientos de algunos de esta ciudad india, ocupada por los aztecas y se replegaron a Cholula, apresando a los principales y poniéndolos a disposición de Cortés, quién después de una investigación llegó al convencimiento que ese ofrecimiento era serio y por lo tanto Cortés, marchó a unirse a las tropas adelantadas, aceptando el pedido del cacique de esa población, para atacar a los aztecas, quienes lo hicieron heroícamente, obligándoles a dejar la fortaleza, en la intervención acordada, posteriormente ofrecieron los aztecas resistencia y con nuevos refuerzos capturaron las fortificaciones y las fuerzas mexicanas que se encontraban en las alturas, se constituyeron a luchar en apoyo de los aztecas, pero las fuerzas tlaxcaltecas, realizaron un contra ataque, derrotándolos y con la persecución de los españoles fue una lucha sangrienta, que fué el golpe final.

Terminadas estas acciones, Hernán Cortés vuelve a su cuartel general de Tepeaca, disponiendo posteriormente, que el Capitán Sandóval restablezca la comunicación libre con Veracruz y el puerto, habiendo conseguido ésta su misión, con otras acciones operativas contra un numeroso adversario compuesto de indios, situados en el campo de Veracuz, consiguió así que se reconozca la autoridad de España, creando un imperio nuevo en el país y con estos resultados de lucha obtenidos, pensó ya en regresar a la capital de México, contando siempre con la alianza de Tlaxcala y otras poblaciones contrarias a los aztecas y mexicanos.

Su objetivo principal, para recuperar su poder al volver a la capital era tener en su poder al lago Tetzcoco y conseguir algunas embarcaciones para sus futuras operaciones bélicas y para que esto fuera una realidad, contaría con la cooperación de las fuerzas de sus aliados tlaxcaltecas, así como también para la construcción de barcos.

En esta situación, llegó a su conocimiento, que el cacique de Tlaxcala Maxixcatzin había fallecido, la causa de esta sensible pérdida, fué la epidemia de la viruela, que devastó con mucha fuerza al país, cundiendo a las poblaciones vecinas, hasta la capital azteca, falle-

ciendo también el Monarca Cuitláhuac, sucesor de Moctezuma II.

Siguieron los sucesos, como consecuencia de las victorias y también derrotas como de la triste retirada de México, algunos solicitaban volver a Cuba, entre estos el secretario Duero, el tesorero Bermúdez, empleados de categoría y otros, a lo que accedió Hernán Cortés, disponiendo que en Veracruz se les facilitara un barco en buenas condiciones.

Posteriormente, llegaron barcos con una tripulación, enviada por el gobernador de Cuba Diego de Velásquez, ordenando a Narváez que Cortés, fuera enviado a España para ser juzgado, desconociendo que Narváez, había sido derrotado en una acción de armas contra las fuerzas de Hernán Cortés, abandonando esa su expedición y sus tropas incorporadas a las del ejército español.

Por otra parte el gobernador de Jamaica Garay, organizó una expedición con tres barcos, para fundar una colonia cerca de Villa Rica, a lo que se opuso Hernán Cortés, que mantenía relaciones amistosas con los habitantes de esa región, pero Garay no aceptó esa imposición desembarcando su tripulación, repeliéndoles esos indios con ataques, ocasionándoles muchas pérdidas de hombres, y la de un barco que se fué a pique y los otros dos, tuvieron que desembarcar en el puerto de Veracruz, para ser atendidos y recuperarse de esos ataques. La tripulación, con un efectivo de 150 hombres armados y 20 caballos, reforzaron las fuerzas de Cortés. Otro de los acontecimientos fué, que un barco de las Canarias con armas y municiones con destino también a Veracruz, se presentó para vender este material, que fué comprado inclusive el barco, incorporándose a sus fuerzas la tripulación. Resueltos estos problemas, después de asegurar a los habitantes de Tepeaca contra posibles ataques de los aztecas, para continuar con sus acciones resuelve establecer una colonia con el nombre de Villa Segura de la Frontera y posteriormente como ciudad Carlos V, desde donde le escribe una segunda carta, haciéndole conocer, que en poco tiempo más volverían a México, donde recuperarían todas las pérdidas, producidas en esa retirada que sufrieron y que se llama "Nueva España del Mar Oceano", pidiendo a su vez el envío de una comisión, para conocer todos los acontecimientos que se produjeron, así como los descubrimientos, de una gran Nación poderosa, rica en minerales, en cultivos, haciéndole conocer también, las acciones contrarias por parte del gobernador de Cuba Diego de Velásquez, opositor a la expedición que se realizó, perjudicando a la vez a la Corona. Finalmente, que no se permita ninguna otra intervención, para terminar con la conquista del imperio. La primera carta que dirigió fué desde Veracruz, en la que le informaba de todos los acontecimientos producidos, en esa su delicada é importante misión, de descubrir y ocupar el llamado Nuevo Mundo en esa etapa.

Terminados sus preparativos, retorna a Tlaxcala por el camino de Cholula, triunfalmente con banderas é insignias capturadas al enemigo y al pasar por las aldeas y las ciudades, los habitantes los recibían con saludos y flores. Hernán Cortés y sus oficiales, vestían de luto por el sentimiento de pesar, por la muerte del amigo cacique Maxixcatzin, ratificándo a su hijo en la sucesión. Continuó con los preparativos, para la marcha a México, no olvidando la construcción de los bergantines.

Después de la sucesión de los monarcas, como consecuencia del fallecimiento de és-

tos Moctezuma II y Cuitláhuac, fué elegido Guatemozin de 25 años de edad, guerrrero valiente y enemigo de los españoles. Cuya primera medida fue fortificar la capital, con la intención de ofrecer resistencia a los extranjeros, que intentaran atacar, dando instrucciones a sus tropas, para efectuar una tenaz resistencia a los blancos, capturándolos vivos para sacrificarlos.

El ejército español en Tlaxcala, se preparaba para marchar en dirección a México, con ununun efectivo de 600 soldados en total, contando además 40 de caballería, 80 arcabuceros, 9 cañones de calibre mediano, pólvora y munición. Después de la alocución a sus fuerzas, "no olvidando el sacrificio de nuestros compatriotas caídos en el campo de batalla y de aquellos también sacrificados en los altares de sus ídolos, marcharemos para cumplir con esa gran empresa, cual es la de volver a México". Estas sus expresiones las hizo conocer, por su intérprete Marina a los aliados,, tlaxcaltecas, cholulas y tepeacas armados de arcos y flechas divididos en batallones, que marcharían de acuerdo a la ordenanza del ejército, órden, disciplina y acción, prohibiendo quedarse con el botín capturado al enemigo. Hernán Cortés a la cabeza de sus tropas, inició su marcha con destino a la capital en Diciembre de 1520, fijando su puesto de mando, cerca al lago de Tetzcoco, esperando realizar su ataque, con el empleo de los bergantines, eligiendo uno de los caminos para llegar al valle, por la elevada sierra, como una defensa estratégica, contra la amenaza del enemigo. Cortés, siempre con la caballería en la vanguardia, marchando con toda precaución, por ser un camino más difícil que la subida, quebrada entre las montañas que dificultaba la marcha, no encontrando ser humano alguno y solo animales selváticos. Después de haber llegado a una llanura, desde donde veían Mexico, que les recordaba esa sangrienta retirada, continuaban su marcha de avance, sin contratiempo alguno hasta que llegó la noche, pasando al descanso, con las seguridades de protección contra cualquier acción del adversario. Cuando llegaban las fuerzas a los linderos de Texcoco, Cortés pensó ingresar en actitud de paz, o de lo contrario de fuerza, pero fué sorprendido con la presencia de una embajada de ésta ciudad, pidiéndole no atacara a sus dominios, invitándole a alojarse en la ciudad. Cortés después de escuchar estos ofrecimientos, reclamó por el asesinato de sus compatriotas y la entrega de los mismos. Los embajadores le manifestaron, que esas medidas habían sido tomadas por el emperador azteca. El 31 de Diciembre de 1520 ingresó a la capital, ordenando el respeto a la propiedad y la prohibición de abandonar el cuartel. En la ciudad reinaba el silencio y es entonces que ordenó, que algunos soldados subieran a la altura del templo antiguo de los mexicanos, para observar lo que sucedía, que muchos nativos con sus familias y enseres abandonaban la ciudad en dirección al lago y otros al monte, inclusive el cacique con dirección a Mexico. En estas circunstancias, Cortés acordó nombrar en el trono, a un príncipe de la familia real Ixtlitxóchitl de 20 años de edad, que practicaba ejercicios militares, era violento había actuado en una de las guerras de su país, era amigo de los españoles, y contribuyó eficazmente en todas las acciones.

Como cuartel general, elegido por el Comandante de las fuerzas españolas, se eligió la ciudad de Texcoco, que le ofrecía todas las ventajas, para continuar con su objetivo princi-

pal de volver a México. Previamente fortificó el palacio y los cuarteles, en defensa de cualquier ataque y manteniendo comunicación con sus aliados de Tlaxcala; por otra parte, se encontraba próximo al lago, que también era de importancia para futuras operaciones, con la utilización de los bergantines que se disponía.

La base, para iniciar su ataque sería la ciudad de Ixtapalapa a una distancia de 30 km. aproximadamente, las fuerzas de Cortés avanzaban con 200 de infantería, 18 de caballería y unos 13.000 tlaxcaltecas, chocando con un cuerpo de aztecas en las proximidades de la - ciudad, y después de una acción sangrienta, éstos se retiraron en desorden y con la persecución, consiguieron su objetivo de ingresar a la ciudad; seguidamente la lucha, se extendió en el lago contra la resistencia de los aztecas, donde finalmente fueron derrotados sangrientamente, sin distingos de hombres, mujeres y niños por la ferocidad, con la que actuaron los tlaxcaltecas, tomando el botín desesperadamente como triunfadores. En estas circunstancias, se produjo la rotura de los diques del lago por la furia de los indios, para inundar la ciudad de Texcoco. Después de una serie de luchas, que tenía a su favor el ejercito español, muchas poblaciones pedían su protección, principalmente la población de Chalco, pidiendo que ayudaran a la expulsión de las tropas mexicanas. El Capitán Sandóval, por orden de Hernán Cortés, avanzó con una fuerza considerable, para desalojar al adversario y encontró resistencia, pero con la acción decidida de la caballería, consiguió derrotar y liberar a los habitantes de Chalco.

De muchas otras poblaciones, pedían protección contra los aztecas para librarse del yugo de México. La lucha era constante con los aztecas y los aliados siempre los derrotaban. Los nativos, de las distintas poblaciones que vivían sometidas y distanciadas por las imposiciones de los aztecas y mexicanos, como consecuencia de las acciones ganadas por el ejército aliado, se unían en contra de la opresión ejercida por el imperio mexicano. Esta situación fué favorable a Cortés, es así como a algunos prisioneros nobles mexicanos, le pidieron se hiciera presente ante el emperador, para manifestarle que al someterse la capital a la Corona de España, se respetaría la autoridad del monarca Guatemozin y daría garantía a las personas. Estas propuestas no fueron aceptadas, mostrando su odio a los españoles. Ante la negativa, ordenó al Capitán Sandóval, que con 200 soldados de infantería y 15 de caballería capture a los asesinos de 45 españoles, pero no se encontró a salvaje alguno, teniendo a la vista la cruel muerte que sufrieron. Por otra parte, Sandóval continuó hasta llegar a Tlaxcala, donde encontró 13 buques que habían sido construídos. Puesto en conocimiento de Cortés, dispuso su traslado desarmados con destino a Tetzcoco, con la protección de 20.000 guerreros y una unidad de españoles apesar de algunos hostigamientos por el enemigo, llegaron a la ciudad.

Hernán Cortés, pensando en las posibilidades de su ingreso a México, previamente resolvió realizar un reconocimiento de la capital y de las poblaciones que la rodeaban, dejando en Tetzcoco 350 españoles y el ejército aliado a órdenes del Capitán Sandóval. Cortés a la cabeza de su caballería avanzaba a la ciudad de Xaltocan, habiéndose encontrado con fuerzas considerables mexicanas que le hicieron frente a su paso y después le opusieron una lu-

cha tenaz, abandonaron el campo dándoles paso libre a los españoles a la ciudad, que estaba plagada de guerreros aztecas, que se encontraban para proteger la ciudad. Como consecuencia de los obstáculos que se le presentaban inició su repliegue porque no podían pasar, pero un desertor de los mexicanos, les señaló un lado y de inmediato Cortés ordenó, que pase la infantería, colocándose la caballería a la entrada impidiendo todo hostigamiento enemigo, logrando pasar, capturaron a todos los que podían encontrar, pues la mayoría se había retirado, dejando a sus mujeres abandonadas, conservando sus enseres en oro, telas y comestibles, que les tomaron las tropas del ejército, incendiando la ciudad. Algunos ciudadanos habían abandonado sus hogares y los nativos se encontraban en todas las direcciones y principalmente en las alturas de los cerros. Las tropas del ejército, continuaban su avance con dirección a Tacuba, después de las acciones de lucha, derrotados los aztecas ocuparon la ciudad sin resistencia, donde los indios aliados se dieron a la tarea del saqueo de las casas incendiándolas.

Poco después se presentaron los aztecas en el campo de batalla, con gran número de canoas. Después de una lucha, en la que algunos españoles fueron heridos y muertos, se consiguió restablecer la situación.

Cortés, trató de mantener una entrevista con el emperador azteca, para evitar más derramamiento de sangre, indicando sus intenciones pacíficas por intermedio de un intérprete y que se presentara algún jefe para acordar estas medidas. La respuesta carecía de seriedad y por el contrario, invitaban a Cortés, visitara él, la capital, calificándolos a los tlaxcaltecas de cobardes. En Tacuba, tenían noticias de que la capital, estaba muy bien defendida y que los aztecas, con grandes efectivos se encontraban en el valle, preparados para resistir cualquier ataque de los españoles. Como no era posible conseguir, un entendimiento con el emperador de México, pensó previamente conseguir recursos para atacar. En los movimientos que realizaban las fuerzas españolas, pensó el enemigo que se retiraban y comenzaron la persecución, pero Cortés dividió la caballería en grupos colocándose a cubierto, el ejército siguió su marcha y el enemigo continuó la persecución, engañados se lanzó la caballería, ocasionándole confusión, entrando en acción la infantería con su ataque y evitando toda resistencia, por la acción también de la caballería hasta derrotarlos.

De regreso Cortés con sus fuerzas, fué recibido con toda alegría. Desde Chalco, pedían nuevamente protección por la amenaza de los mexicanos y este pedido, se hizo a los otros aliados para que se constituyan con esa protección, en vista de que no se les podía enviar a los del ejército, que se encontraban en descanso, después de haber actuado en muchas acciones de armas contra los aztecas y mexicanos. Ante la insistencia teniendo en cuenta que Chalco tenía una posición, que unía los caminos de Tlaxcala con Veracruz, resolvió destacar al Capitán Sandóval con 300 de infantería y 20 de caballería en protección y con los refuerzos de esta población de Chalco y de las otras aliadas, dirigió sus operaciones a Oaxtépec situada en la montaña, defendida por los aztecas después del choque, en el que sufrieron muchas bajas, el campo quedó en poder del Capitán Sandóval. Estando en descanso, también se presentó el enemigo con refuerzos mexicanos, que fueron una vez más derrotados. Continuando con la misión ordenada, se dirigió a la fortaleza de Yacapixtla, defendida por aztecas

que obstaculizaban el ascenso a esa fortaleza edificada sobre rocas. Después de haber sufrido algunas bajas y pérdidas en hombres, llegaron a la fortaleza derrotando al enemigo azteca. Cumplida su misión derrotando a los adversarios del pueblo de Chalco, regresa a Tetzcoco. En esta situación se presenta un numeroso contingente en botes, con fuerzas contrarias para recuperar Chalco, vuelve el Capitán Sandóval, donde lucha contra los mexicanos que son vencidos, tomando prisioneros a nobles aztecas, retorna a la guarnición. Como consecuencia de todas las batallas ganadas por el ejército español, sus aliados y muchas poblaciones que fueron protegidas, se presentaron misiones que manifestaban que estaban a disposición del ejército, pidiendo siempre protección.

De Villa Rica, se recibió la noticia, de haber llegado tres barcos con 200 hombres armados y 80 caballos como refuerzo, que después iniciaron su marcha en dirección a Texcoco y el 5 de Abril de 1521, Cortés marcha con destino a Chalco, con 300 de infantería, 30 caballos, con guerreros tlaxcaltecas y texcocanos, quedando la guarnición a órdenes del Capitán Sandóval con el cacique de Tetzcoco. Su intención era, asegurar a Chalco y rodear los lagos, asegurando los bergantines y lleva como intérpretes siempre a Marina y Aguilar.

El objetivo principal, era el de estrechar más el sitio a México, durante la marcha, luego de asegurar la situación de Chalco, pasando por la sierra ocupada por indios, les perturbaban con piedras y lanzas habiendo decidido Cortés destacar una fuerza que sufrió algunas bajas, luego ordenó el repliegue y los indios en el valle se lanzaron al ataque, pero las fuerzas del ejército reunidas, con una resistencia decisiva los derrotaron, ocasionándoles muchas bajas. Después de una serie de acciones en la sierra en las que triunfaban, el ejército llega frente a la ciudad de Cuernavaca, antigua capital del país defendida por los mexicanos, que imposibilitó operar por ese frente, teniendo en cuenta los obstáculos del terreno y la fortificación de la ciudad. Dada la situación en la que se encontraban, ordenó explorar con una fracción un lugar por donde pudieran pasar las tropas y llegaron a un sitio donde había un puente, que lo utilizaron algunos españoles y un buen número de tlaxcaltecas, llegando a la orilla opuesta de la ciudad, encontrando resistencia de los mexicanos, posteriormente habilitaron otro puente para el paso de la infantería y caballería, consiguiendo la rendición, pidiendo clemencia a Cortés.

Cumplida la expedición a las montañas, retornó al Norte, siguiendo por el camino Oriental de la montaña, donde se levanta una gran Cruz de piedra, límite de los terrenos, que la Corona de Castilla concedió a Hernán Cortés, con el título de Marqués del Valle de Oaxaca.

Se eligió el lugar de ataque a Xochimilco, que ofrecía muchas ventajas, continuando con su avance, chocaron con algunas guerrillas, que después de lanzar sus flechas, se retiraron a la ciudad, llegando el ejército luchaban y resistían produciendo bajas y se retiraban, persiguiendo la infantería al adversario, en esta situación Cortés sufre un accidente al haber caído del caballo y su vida corría peligro, pero con la intervención de algunos soldados y de un feroz tlaxcalteca, lo salvaron de esa situación. Cortada la retirada del enemigo fueron estos liquidados y las tropas del ejército ingresaron a la ciudad con sus aliados.

Desde la altura de un templo antiguo de los mexicanos, Cortés observaba el camino y el lago, donde habían muchas canoas ocupadas por escuadrones de indios. La distancias de Xochimilco a México, era aproximadamente de 20 kms. Se encontraban centinelas por posible desembarco de los aztecas y los cuarteles preparados para la defensa. Al amanecer, el adversario inicia su ataque, siendo detenidos por el ejército y los aliados, ocasionándoles numerosas bajas. Finalmente, el ejército se constituyó en Tacuba, desde donde reconocieron el camino para ingresar a la capital, preparando el sitio con las tropas victoriosas. En esta situación, se presentó un soldado que estaba comprometido en una conspiración, para asesinar a Hernán Cortés y a sus principales oficiales, habiéndose dado con el autor cabecilla de nombre Antonio Villapaña, sometido a un consejo de guerra, éste falló con la pena de muerte por confeso, lamentando la conspiración en momentos de cumplir la misión tan delicada, de ocupar México en nombre de la Corona de Castilla. Después de este trance, encuentra el felíz motivo de poder yá, disponer de los bergantines listos para ser empleados en el lago, realizándose una ceremonia con motivo de éste acontecimiento, el 28 de Abril de 1521 con la asistencia del ejército sus aliados y la ciudadanía de Tetzcoco. El ejército estaba organizado con 700 de infantería, 118 arcabuceros, 87 de caballería, 3 cañones de guerra de grueso calibre.

Cortés, con sus fuerzas organizadas en destacamentos resuelve sitiar México; Primer Destacamento en Tacuba que domina el camino, bajo el mando del Capitán Pedro de Alvarado, con un efectivo de 118 de infantería, 30 de caballería y 25.000 tlaxcaltecas. Segundo Destacamento en Coyocán que domina el camino que une con Ixtapalapa, bajo el mando del Capitán Cristóbal de Olid, con un efectivo igual al del Primer Destacamento y el Tercer - Destacamento en Chalco con la misión de ocupar Ixtapalapa y la utilización de los bergantines, en principio para el ataque a órdenes del Capitán Gonzalo de Sandóval, con un efectivo de 236 de infantería, 60 de caballería y 50.000 aliados reclutados en Chalco.

Concluídas sus órdenes para los tres comandantes, se dirigió a sus tropas con una arenga acostumbrada antes de la acción, haciéndoles recuerdo de esa retirada violenta, desastrosa y sacrificada a que los obligaron los adversarios mexicanos y aztecas, disponiendo, que los aliados avanzaran antes que los españoles, hasta los límites de Tetzcocano. En esta situación, recibió la noticia de que el jefe Xicotinvatl, desertó del ejército con algunos de sus soldados de acuerdo a las leyes de guerra, se le aplicó la horca por el delito de deserción previo proceso.

El plan operativo, era primeramente la ocupación de Tacuba, continuar hasta Chapultepec y destruir el abastecimiento de agua a México, donde se enfrentaron ambas partes con numerosas bajas, finalmente la victoria fué a favor de los españoles, consiguiendo la privación del agua a México. Como consecuencia del sitio, las fuerzas reunidas trataron de apoderarse del primer puente, encontrando tenaz resistencia, con el ataque constante desde las canoas. La lucha con mucha intensidad, detuvo al ejército que avanzaba, consiguiendo que éste se replegara a Coyoacán. Por otra parte las tropas bajo el mando del Capitán Sandóval, avanzaban en dirección a Ixtapalapa, reforzadas por un gran número de aliados de Chalco,

hasta continuar hasta Chapultepec para destruir el abastecimiento de agua a México, donde sufrieron una lucha ambas partes con numerosas bajas, finalmente la victoria fué a favor de los españoles, consiguiendo la privación del agua a México. Como consecuencia del sitio, las fuerzas reunidas trataron de apoderarse del primer puente, encontrando tenaz resistencia, con el ataque constante desde las canoas. La lucha con mucha intensidad, detuvo al ejército que avanzaba, consiguiendo que éste se replegara a Coyoacán. Por otra parte las tropas bajo el mando del Capitán Sandóval, avanzaban en dirección a Ixtapalapa, reforzadas por un gran número de aliados de Chalco, hasta llegar a la ciudad, defendida por un gran ejército, donde se luchó sangrientamente siendo derrotados y obligados a retirarse, habiendo sido totalmente destruída la flota india, quedando la española dueña del lago, bajo la dirección de Cortés, quedando su puesto de mando en Coyoacán, que solo distaba aproximadamente 3 kms. de la capital, dominando el principal camino meridional.

Durante algunos días, el enemigo lanzaba flechas contra las fuerzas del ejército, que se encontraban próximas a la capital, tratando de evitar sus movimientos. Las canoas indígenas, flotaban a mucha distancia por temor a los bergantines españoles y toda vez que trataban de acercarse al frente español, eran rechazados por el intenso fuego del ejército. La situación del ejército era favorable, pues ocupaba los caminos de importancia del Oeste y del Sur hacia México y posteriormente el camino del Norte, que conducía a Ixtapalapa que también fue ocupado para evitar que el adversario recibiera refuerzos y medios de subsistencia, con lo que consiguieron el sitio acordado. Finalmente, desde esta situación, se ordenó el ataque por la infantería española, habiendo encontrado un obstáculo para su paso por el puente que había sido cortado, con una fortificación que defendían los aztecas, ocasionándo que la infantería no progresara en su ofensiva, cooperando las fuerzas de reserva, se intensificó la lucha, en la que los aztecas reforzados por tropas mexicanas, también ofrecieron resistencia, en un segundo paso, donde el otro puente estaba levantado y defendido por una fortificación, que con la acción de la artillería consiguieron el abandono de esa fortificación.

La retaguardia con los aliados, asegurada por la artillería y la caballería, realizaba el avance, por la calle principal de la ciudad de Norte a Sur, pero la oposición era obstinada, lanzaban de las alturas de los edificios, piedras y flechas, la lucha no cesaba, por ambos frentes, teniendo aún artillería de grueso calibre y arcabuces; los mexicanos en su retirada, se refugiaban en su sagrado templo antiguo y los aztecas se lanzaban sobre los españoles, obligándoles a replegarse a la calle de Ixtapalapa, de improviso la caballería cargaba contra los mexicanos, obligándoles a replegarse, así como a sus aliados por la intensidad de la lucha, constatándose que los defensores aliados de éstos se pasaban a la protección de las tropas españolas.

El ejército, recibió un refuerzo de 50.000 hombres de Texcoco, que fué distribuido entre los tres destacamentos, que realizaban el sitio, con la orden de ataque simultáneo, antes que el adversario se reorganice, con la infantería en la vanguardia, aliados y la caballería; el grueso del ejército, con los otros destacamentos, que encontraron el paso obstruído por fosos que protegían las fortificaciones, pero con el empleo de la artillería, el adversario abandonó

dejando libre el paso hasta las proximidades de la ciudad, después ocuparon la plaza principal, destruyendo el palacio de Oxayácatl y otros edificios incendiándolos, con la intervención de los tlaxcaltecas y los tetzcocanos; los mexicanos insistían en sus ataques, siendo rechazados por la caballería, siguiendo los ataques diurnos y nocturnos. El ejército español recibía el abastecimiento, facilitado por los pueblos aliados. Los aztecas, que sufrían enormidad de bajas en las distintas acciones, contemplando el destrozo de su ciudad, de sus ídolos, de sus hogares, se mantenían firmes, rechazando todo ofrecimiento favorable a su rendición. En el sitio establecido por las fuerzas del ejército y sus aliados a la capital, no solamente se producía el hambre a los sitiados, impactaba también en algo a las fuerzas del ejército, soportar las distintas temperaturas extremas, circunstancias que obligaron para tomar la plaza avazando los dos destacamentos al mando de Cortés y el Capitán Alvarado cooperando el Capitán Sandóval con sus fuerzas a estos, así como 70 soldados seleccionados apoyaron a Cortés.

Iniciado el avance de combate, intervienen asimismo los bergantines, se retiran los mexicanos sin ofrecer mayor resistencia, lo que fue una operación de atracción, para conseguir la derrota de las fuerzas de Cortés, perdiendo casi la totalidad de uno de los destacamentos, produciéndose la retirada en penosas condiciones.

Cortés, en estas acciones lamentables, por una retirada funesta es herido, pero librado de caer prisionero en poder de los aztecas y recuperado llega a Tacuba, reuniendo sus tropas a la cabeza de su caballería, consiguiendo la retirada del enemigo, ordena la retirada de los otros dos destacamentos. Las tropas se encontraban decaídas, por estas acciones desfavorables para el ejército con muertos, heridos, prisioneros, la pérdida de dos piezas de artillería y 7 caballos. Algunos aliados se encontraban en situación de desconfianza, dada la situación de amplia desventaja, por lo cual resolvieron abandonar al ejército español, menos algunos que se mantenían leales de Texcoco y Tlaxcala. Esta situación preocupaba a los españoles, pero permanecían firmes, sin perder la esperanza de cumplir con esa misión de sacrificio, para poder llegar a su objetivo. Pocos días después retornaron, aquellos que abandonaron al ejército español, al saber que las fuerzas de Cortés, se mantenían disciplinadas y leales, se atrincheraron primeramente en la capital, para hostigar al adversario, no avanzando por la seguridad, hasta cuando las condiciones del terreno, libre de todo obstáculo les permitiese realizar sus futuros planes operativos. En esta situación, recibe un refuerzo de municiones desde Veracruz. Los mexicanos se mantenían preocupados por el sitio que sufrían, así como por la destrucción de la capital, que realizaba el ejército, preparando el terreno apropiado, para el empleo de la artillería y la acción de la caballería, pero el adversario se lanzaba para evitar esas destrucciones, siendo rechazados por la acción de la artillería. En poder de las fuerzas del ejército, se encontraban tres nobles aztecas prisioneros que Cortés los utilizó como mensajeros, ante el monarca Guatimozin para que le explicaran la situación que se vivía, que se encontraban aislados de los demás pueblos sin comunicación alguna, privados de alimentos, que la ciudad podía ser destruída, que era el momento de su rendición, olvidando todos los sucesos anteriores, respetando a las personas, manteniendo su autoridad que no fué aceptada, prefiriendo morir como hombres, siendo la respuesta el avance de los mexicanos, contra las

trincheras de los españoles, que fueron rechazados e imposibilitados para sostenerse retirándose y los españoles, con su fuerza aumentado en calidad y cantidad se encontraba en condiciones de liquidar a los aztecas.

En respuesta del ataque de los mexicanos, se continuó con la destrucción de la capital. Los ataques de los mexicanos, se producían constantemente, a pesar de ser rechazados con pérdidas considerables. Realmente, describir los terribles acontecimientos que sufrían los defensores de la capital, mexicanos y aztecas solo constituye una tragedia, preferían no rendirse y luchar aunque el sitio cada vez mas se estrechaba y la situación se tornaba terriblemente angustiosa, encerrados nobles, hombres, mujeres, niños y esclavos, sin distingo de ninguna clase, soportando el hambre hasta la muerte, convirtiéndose la capital en cementerio. Esta situación de dolor y muerte al monarca no le conmovía pues seguía rechazando la rendición.

Cortés, insistió en tener una entrevista, la que fué aceptada, sin que se arribara a ningún acuerdo al contrario, seguían organizandose para la defensa. Como consecuencia, el ejército se lanzó al ataque, ocasionándoles una derrota definitiva.

El 13 de Agosto de 1521, las fuerzas españolas al mando de Cortés, derrotaron definitivamente a los defensores mexicanos y aztecas, manifestando el monarca que moriría en el puesto del deber.

La mayoría de los mexicanos, de los aztecas y otros nativos esclavos huyeron. El monarca se entregó como prisionero cuando se alejaba en una canoa en el lago y posteriormente fué presentado ante Cortés, quién lo recibió con toda atención.

Es muy difícil hacer una descripción del descubrimiento, ocupación y conquista de México, por las acciones de lucha intensa, con muertos, heridos, prisioneros, destrucción é incendios de pueblos, ciudades, crueles sacrificios, dolor y muerte que hubo. Así terminó el sitio, la conquista y ocupación de México.

El estado de México, quedó en ruinas y desolado como consecuencia de la conquista, dominación y ocupación, después de grandes luchas heroícas, quedando este imperio en poder de la Corona de España.

El 15 de Mayo de 1522, Hernán Cortés se dirigió al Emperador, para hacerle conocer todos los acontecimientos, hasta los resultados del sitio. Asimismo, los oficiales y los demás miembros del ejército, también se dirigieron al Emperador, pidiéndole la ratificación en el mando de Hernán Cortés. Estas cartas llegaron a la Corte cuando el Emperador se encontraba en Alemania, quedando por lo tanto sin respuesta alguna, pero Cortés continuaba luchando contra algunas tribus y entre ellas una belicosa en la costa del Atlántico, que se levantó contra las fuerzas españolas.

Después de estos acontecimientos, no faltaron intrigas y calumnias, contra las actividades de Cortés, por personas enemigas, las que se llegaron a conocer en la sede de la Corona de Castilla, pero con la intervención de amigos poderosos del padre Martín Cortés y del Duque Bejar, se llegó a conocer la verdad de las actividades de Cortés, su heroismo, sacrificios, sufrimientos hasta conseguir la conquista y dominación de México, por lo tanto el

Emperador lo nombró Gobernador y Capitán General, autorizándole a nombrar oficiales y civiles, debiendo abandonar el país, todos aquellos que perjudicaron los intereses de la Corona, premiando a los principales oficiales y soldados con honores, concediéndoles tierras para el resto de sus vidas. Firmado por Carlos I, Emperador de Valladolid, el 15 de Octubre de 1522.

Destruído México, como consecuencia del sitio sufrido por los mexicanos, aztecas y sus esclavos, se reconstruyó la ciudad con la distinción de una gran catedral dedicada a San Francisco, un convento para los franciscanos, nuevos edificios y un palacio par el Capitán General y Gobernador Hernán Cortés. Seguidamente el país vivió una era de tranquilidad, ocupada la capital, dándoles tierras a los nativos para que sigan viviendo como antes, con sus caciques como jefes, libres de algunos gravámenes, creación de mercados, cuarteles y todo aquello para la vida y bienestar de una población.

Fué designado por el Capitán General Cortés, el Capitán Cristóbal de Olid para que establezca una colonia en Honduras, pero éste vanidoso por esa designación, resolvió asumir este cargo por su cuenta y se declaró independiente del poder del Capitán General Hernán Cortés quién envió a Francisco de las Casas, con órdenes de arrestar al Capitán, habiéndolo capturado y después haberlo hecho degollar, pero aún no se tenían noticias y el General resuelve constituirse con un destacamento de 100 hombres de caballería, con 50 de infantería y 300 indios, entre estos algunos que podrían ocasionarle problemas durante su ausencia, principalmente Guatimozin y el cacique de Tacuma, iniciando su marcha el 12 de Octubre de 1524. Esta expedición con destino a Honduras, fué sacrificada y llena de peligros, habiéndose presentado conspiraciones contra su persona y los demás españoles, a instancias del exmonarca Guatimozin y del cacique de Tacuma, cuyo castigo fué la horca. Al pasar por Coatzacoalcos, pueblo de Marina la intérprete y amante de Cortés; ésta se casó con el español Juan Jaramillo, habiéndoles dado tierras en su pueblo natal, donde se establecieron para vivir.

El General retorna a México, al haber recibido noticias alarmantes, dejando las costas el 25 de Abril de 1526, pero un fuerte temporal durante su navegación, los arroja a la costa de la Isla de Cuba quedando algunos días para recuperar la salud y el 6 de Mayo de este mismo año continúan la navegación, arribando a San Juan de Ykúa, continuando a pie hasta Medellín, luego a Texcoco, llegando a la capital, donde son recibidos con alegria, después de haber estado ausente unos dos años ocupa su palacio.

Por informaciones malévolas contra el Capitán General Cortés, que manifestaban sus adversarios, el gobierno nombró a Luis Ponce de León, para investigar esos rumores a nombre del Emperador, haciéndole conocer esta medida, para que él tenga la oportunidad de aclarar esta situación, pero sensiblemente el designado fallece después de haber llegado a México, siendo reemplazado por un señor Estrada tesorero general, contrario al Capitán General Cortés, quién actuaba con pasión y poca seriedad por el desconocimiento de la verdad, siendo en este caso la Real Audiencia de Nueva España, la mas llamada para investigar los cargos contra Cortés, que al ser víctima de una serie de calumnias por sus adversarios, resuelve via

jar a España para dar cuenta de sus actos, así como también para hacer conocer a su Emperador, todos los acontecimientos en ocasión de la expedición que realizó, la conquista, ocupación de la Nueva España, las distintas exploraciones realizadas y la última de Honduras, ratificando así las comunicaciones dirigidas en distintas fechas, al Soberano Emperador de España. Se aleja de México dirigiéndose a la costa, con destino a Villa Rica, donde recibe la mala noticia del fallecimiento de su señor padre Martín Cortés y después de celebrar las exequias en memoria de su padre, inicia su viaje marítimo con destino a su Patria, acompañado de sus amigos subalternos capitanes Sandóval, Tapia y otros jefes aztecas y tlaxcaltecas, asimismo lleva riquezas y otras maravillas que se producen en Nueva España, llegando en Mayo de 1528 al Puerto de Palos, alojándose en el convento de la Rábida, donde recibió noticia del fallecimiento del Capitán Gonzalo de Sandóval.

El Emperador, recibe en audiencia al Capitán General Cortés, dándole a conocer todo aquello que había acordado y ratificándole todo aquello de la ocupación de México, llamado Nueva España, después de haber comprobado la verdad de su vida al servicio de la Corona de Castilla, el Soberano Carlos I, el 6 de Julio de 1529, lo nombra Marqués de Valle de Oaxaca y posteriormente, designado Capitán General de la Nueva España. En 1530 regresa a México acompañado por su esposa la marquesa Juana de Zúñiga, su señora madre y una numerosa comitiva, después de haber permanecido en la Isla La Española, continúa su viaje llegando el 1º de Julio de 1530 a Villa Rica, pasando por Tlaxcala, se establece en Tetzcoco y finalmente en Cuernavaca.

Su actividad era encontrar, otras regiones para extender la potencia de la Corona de España y entre ellas explorar el Oceano Pacífico, también se dedicaba al cultivo agrícola, a explotar oro y plata.

La vida, vivida por Hernán Cortés, sería muy interesante describirla con todos los acontecimientos que le han correspondido, mucho más después, como el dice, al final de las luchas sangrientas por la conquista del Imperio Azteca al servicio de la Corona de España.

A la edad de 63 años, dejó de existir el 2 de Diciembre de 1547, dejando ejemplos - destacados de su vida sacrificada y asaroza.

La moderna ciudad de México

CAPITULO III

EL DESCUBRIMIENTO DEL IMPERIO INCAICO

CAPITULO III

- EL DESCUBRIMIENTO DEL IMPERIO INCAICO -

En el descubrimiento, conquista y ocupación del Perú, me concreto a efectuar una extremada síntesis, sin relatar en detalle todos los acontecimientos, ya que se ocuparon reiteradamente literatos, historiadores, escritores y entidades de la Corona de España. Es una abundante bibliografía la del Perú, haciendo conocer su origen, civilización, sus tradiciones y luchas en el transcurso de la invasión española, al imperio del Perú, que comprendía también "el Alto Perú", hoy Bolivia.

España y Portugal, eran las naciones mas adelantadas del continente europeo; países que, realizaban los mas grandes descubrimientos en las Indias llamadas por Cristóbal Colón, llamadas después el Nuevo Mundo y finalmente América.

En 1486 Bartolomé Días navegante portugués, dió la vuelta al cabo de Buena Esperanza al Sur de Africa, para llegar al mar de las Indias y también fué España, que aceptó a Critóbal Colón la navegación a las Indias.

En 1511 Vasco Nuñez de Balboa, descubrió el mar del Sur, en esas circunstancias se encontró con un cacique de los indios, que le dió noticias de una nación, donde existía el metal oro y Balboa con esta información, continuó con su exploración, por la montaña que separa los grandes Océanos, llegando nuevamente al Pacífico, tomando posesión de ésta costa a nombre del Rey de España.

Sevilla era el puerto, donde se encontraban los españoles aventureros en busca de fortuna. En Santo Domingo, ya se encontraba Francisco Pizarro, que se dice haber nacido en Trujillo España, el año de 1475, hijo de Gonzalo Pizarro y Francisca González, que se encontraba bajo las órdenes de Alonso de Ojeda, para realizar una expedición, la que no se llevó a cabo por enfermedad, sufriendo posteriormente la expedición de Ojeda desgracias, pero Pizarro continuó en su puesto de sacrificio y posteriormente se asoció con Vasco Nuñez de Balboa, cooperándolo desde la colonia del Darién, en algunas expediciones, dejando éstas como consecuencia del fallecimiento de este.

En 1515 Francisco Pizarro, se puso de acuerdo con el gobernador Pedro Arias, para realizar expediciones militares, pasando por el Itsmo de Panamá, para mantener relaciones con los nativos de las playas del Pacífico.

En 1516 Pedro Arias de Avila gobernador de Darién, creyendo que esta colonia como base no sería el lugar, para seguir con la misión de expediciones al Pacífico, resuelve cambiar su base al golfo de San Miguel de Panamá, puerto central para expediciones marítimas hacia el Norte y al Sur.

En 1521 Fernando Magallanes portugués, que navegaba con la bandera española, encontró el paso Occidental, para llegar a las islas de las Indias, encontrando el paso angosto al mar Pacífico, dándole el nombre de estrecho de Magallanes.

En 1524 España ya tenía muchas colonias, divididas en gobiernos a cargo de hom-

bres decididos y con inteligencia, que ocupaban algunas extensiones en el continente, próximas a Panamá en el Itsmo de Darién, tierra firme con serranía entre Panamá y Colombia, después del descubrimiento por Cristóbal Colón en su cuarto viaje; desde donde continuaron, con las expediciones hacia el Océano Pacífico, que era lo mas conveniente para España, ocupando mas territorio cada vez, con la designación de jefes militares, con el título de Virreyes. En esas distintas expediciones, ya ocupadas por Panamá, Costa Rica, Nicaragua, pasando por tierras montañosas, bosques y tribus salvajes se encontraron con tropas del ejército del Capitán General Hernán Cortés en Honduras.

En este mismo año de 1524, se encontraban en la colonia de Darién Francisco Pizarro y Diego de Almagro, que partieron con 160 hombres en dos barcos bordeando la costa del Pacífico, se informaron de la existencia de ciudades, pero los indígenas de esas regiones, les impidieron apoderarse de sus tierras.

En 1528 Pizarro, consigue que el Rey de España, le nombre Adelantado de las tierras que conquiste y con 250 hombres retorna a Panamá.

En 1532 Francisco Pizarro con Diego de Almagro, en tres barcos desembarcan en las costas del Pacífico, dejando 50 hombres en una fortaleza, internándose con 120 hombres de infantería y 67 jinetes, llegando a la meseta de la cordillera de los Andes, reino indígena de los Incas, que se consideraban como descendientes del Dios Sol.

Siguieron con la expedición, por una región montañosa, sin encontrar población alguna y como consecuencia de la falta de alimentos, así como la dificultad en el avance, por las condiciones del terreno pedregoso y fangoso, sufriendo las tropas dificultades, quedaron inmovilizados en esta empresa, resolvieron embarcarse para continuar navegando hacia el Sur, donde también sufrieron las mismas consecuencias desastrosas.

El territorio desolado, no les ofrecía posibilidad alguna de vida y solo pensaban en volver a Panamá. En estas circunstancias, durante la noche observaron una luz entre los follajes de los árboles y avanzando encontraron un poblado de indios, donde se apoderaron - de algunos alimentos, informándose que pasando las montañas encontrarían a un poderoso monarca.

Francisco Pizarro, no disponía de un mapa, desconociendo naturalmente la topografía del país, las costas, o el mar, que rodeaban esas vastas extensiones, se lanzó a la aventura navegando siempre al Sur y desembarcando esta vez, encontró una ciudad de indios, explorando este poblado, comprobó que era de tribus salvajes, que se lanzaron con flechas contra los españoles, siendo rechazados después de fuerte resistencia.

Diego de Almagro, con 70 aventureros siguió el rumbo de Pizarro, luchando contra los salvajes, fue herido perdiendo un ojo y después de encontrarse con Pizarro volvió a Panamá, donde informó al gobernador Pedro Arias, sobre la situación de las expediciones realizadas por Francisco Pizarro, lo que no fué de su agrado por esos desastres y la pérdida de varios hombres. Poco tiempo después la gobernación de Pedrerías, como así se la conocía, fue relevado por Pedro de los Ríos con instrucciones y poderes de autoridad.

El 6 de Agosto de 1531, en Panamá, tres personas acordaron organizarse para la con-

quista del Perú, fueron ellas Francisco Pizarro, Diego de Almagro y Gaspar de Espinoza, comprando dos buques mayores, con 160 hombres, algunos caballos, armamento, municiones y abastecimientos. Iniciando la navegación Pizarro y Almagro en sus respectivos buques junto al piloto Bartolomé Ruiz, experto en navegar por el mar del Sur, desembarcando Pizarro con algunos soldados en un pueblo con chozas, en el mismo que encontraron una buena cantidad de oro, continuando con la navegación, llegaron a la isla del Gallo, desde donde seguían explorando, habiendo encontrado una embarcación indígena tipo balsa con numerosos indios y entre ellos dos que eran del puerto de Tumbes, situado mas al Sur, llegando al sitio donde Pizarro había dejado a sus compañeros, continuando con su avance la expedición, pasando por colinas, por bosques con árboles elevados, se les presentaba a la vista cumbres nevadas, encontrando variedad de aves y otros animales como la boa, caimanes, sufriendo desgracias con la pérdida de hombres por enfermedades y por la falta de alimentos, pero después les llegaron provisiones y refuerzos. Las fuertes tempestades y el cambio de temperaturas, no les permitía continuar con su avance, llegando a una isla, posteriormente conocida como la isla del Gallo, donde permaneció algunos días, para descansar y recuperar la salud. Continuando el viaje, por campos extensos con cultivos variados de productos, encontró pueblos con numerosos habitantes y conforme avanzaban veían muchas ciudades, con fuerzas numerosas, muy superiores a las expedicionarias, opinando unos volver a Panamá y otros lo contrario, pensaban que sería un fracaso y una frustración, no cumplir sus propósitos.

Analizada la situación, se resolvió que, Pizarro permanecería en la isla del Gallo con parte de las fuerzas y Almagro regresaría a Panamá para conseguir refuerzos y abastecimientos; ya que, en la isla del Gallo abandonada por los indios sufrían hambre y enfermedades.

Desde Panamá enviaron dos buques con provisiones y para que retornacen aquellos que pedían volver como consecuencia de los sacrificios sufridos en esta expedición, que la consideraban frustrada. Pizarro se dirigía en los términos siguientes: "Estamos en una situación de muerte, de hambre y de abandono. Quiero saber, quienes desean volver a Panamá para ser pobres y otros al Imperio de los Incas para ser ricos".

Los dos buques regresaron a Panamá, con algunos hombres y los que se quedaron con Pizarro, abandonaron la isla del Gallo con destino a la isla Gorgona sin habitantes, con bosques y posibilidades de pesca y de caza, con agua para beber, mas ventajosa que la otra isla.

Todo esto sucedía, durante los años de 1527 a 1528, el gobernador de Panamá, después de considerar la situación como muy difícil, en la que Pizarro permanecía inactivo, con sufrimientos de toda índole, mandó en auxilio un buque con provisiones y la orden de retornar a Panamá después de algún tiempo, cualquiera que fuera el futuro de la misión.

Poco después Fernando de Luque y Diego de Almagro, que conocían el motivo de las expediciones, para la conquista y ocupación del Imperio de los Incas, resolvieron enviar un buque con provisiones y armamento a la isla donde se encontraban, recibiendo todo esto Pizarro, con alegría y la esperanza de continuar con esa importante y delicada misión. Aban-

donan la isla Gorgona, con destino a Tumbes guiados por dos indios amigos, embarcados en el buque a cargo del piloto Ruiz, llegando en veinte días de navegación a la isla de Santa Clara, entrada de la bahía de Tumbes, navegando encontraron una ciudad grande con muchos edificios donde los habitantes autóctonos los contemplaban con admiración y los acompañantes indios, les explicaban que venían como amigos para conocer el país, pidiéndoles les facilitaran provisiones deseando mantener relaciones amistosas con los habitantes costeños.

Se hizo presente el gobernador de esta ciudad, para saber de donde venían y para qué. Pizarro le dió a conocer, que eran súbditos de un Rey con la misión de hacerles conocer, dentro de la doctrina cristiana un único Dios que era Jesucristo. Escuchando con toda atención, lo que se les explicaba, pensando que no había otro ser mas poderoso que el Inca, quién era el que tenía todos los derechos sobre sus dominios.

Después de algunos intercambios en obsequios, entre Pizarro y el gobernador, habiendo conseguido noticias para obtener los fines de su expedición, continuaron navegando al Sur, pasando por el puerto de Paita, donde también recibía noticias del monarca, que dominaba el Imperio Inca, así como la forma de vida que llevaban. Se quedaron el tiempo necesario, para continuar navegando siempre al Sur y donde desembarcaban, encontraban caminos en distintas direcciones a elevadas montañas. A pedido de sus hombres, que opinaban que era prudente regresar a Panamá, para dar cuenta al gobernador de los descubrimientos, aceptó volviendo por el mismo camino, para dar su información; se aleja de Panamá con destino a España, llegando a Sevilla en 1528.

Pizarro ya se encontraba en Toledo, siendo recibido por el Emperador Carlos I, haciéndole conocer todos los resultados de su expedición y los objetos que se encontraron en oro, plata y tejidos en el Nuevo Mundo. Como consecuencia el 26 de Julio de 1529, la Corona de Castilla, le asegura a Pizarro el derecho del descubrimiento y conquista del Imperio Incaíco con el nombre de Nueva Castilla, designándolo gobernador y Capitán General de la provincia, debiendo construir fortalezas, con el ejercicio de prerrogativas a las de un Virrey, Diego de Almagro, comandante de la fortaleza de Tumbes; el padre Fernando de Luque obispo de Tumbes y protector de los indios autóctonos; Bartolomé Ruiz, gran piloto del Océano Sur, con algunos eclesiásticos, artillería y 250 hombres equipados.

De regreso a Panamá continuaron con su expedición en tres buques y de los 250 hombres que debían constituir la expedición, solo consiguieron 180 hombres y 27 caballos para la caballería.

En Enero de 1531, desde Panamá inicia su expedición con destino al Imperio Incaico, para conseguir la conquista y después de una navegación conveniente, desembarcan para continuar a pié a lo largo de la costa regresando los buques a Panamá, para conseguir mas hombres.

Continuando con su avance, en condiciones desastrosas, con muchas bajas por efecto de epidemias, Pizarro resuelve, que su primer objetivo sea la ocupación de Tumbes, pero antes ocupan la isla de Puná a poca distancia del puerto de la ciudad, para después ocupar

esta ciudad incaíca. No faltaron las acciones de los isleños, al atacar a los españoles, pero estos con sus armas y las cargas de caballería, consiguieron derrotarlos. En estas circunstancias, llegaron dos buques de refuerzo con 100 hombres y caballos, con los que avanzaron a la capital de Tumbes, donde fué informado que se vivía en guerra entre los hijos del monarca Tupac Inca Yupanqui hijo del Sol como se lo llamaba, que su imperio se extendía hasta las provincias de Quito (Hoy República del Ecuador). Después de la muerte de éste monarca, su hijo Huayna Capac ocupaba el trono, conservando el mando y poder en las mismas condiciones que su padre, el monarca en el reino de Quito, dividiendo el imperio con su hermano mayor Huáscar y que el reino de Quito sea dominado por Atahuallpa y el resto del imperio por Huáscar. Después de la muerte de Huayna Capac, Huáscar y Atahuallpa reinaron algunos años con tranquilidad, pero el reclamo de territorio de Huáscar a su hermano, ocasionó serias discrepancias en ambos, con hostilidades de luchas sangrientas, en los campos del Chimborazo, triunfando Atahuallpa para llegar a Tumebamba antigua ciudad de Quito, matando a todos sus habitantes y destruyendo todo aquello que había construído su padre. Todo esto sucedía en el año de 1532.

En Cajamarca, Atahuallpa recibió noticias del triunfo de sus fuerzas y la prisión de su hermano Huáscar.

Después de estos acontecimientos, todos los nobles se reunieron en el Cuzco, para considerar la división del Imperio entre los dos hermanos. En estas circunstancias, soldados de Quito ocuparon el Cuzco y dieron muerte a todos los nobles y terminaron con toda la familia real, asesinando a mujeres y niños. La intención de estos era exterminar a la familia real de herencia Inca, Atahuallpa príncipe de Quito, como consecuencia de su triunfo total se apoderó de la capital.

Francisco Pizarro, luego de varias vicisitudes en su larga travesía, ingresó a la capital de Tumbes, encontrándola despoblada y destruída, debido al ataque sufrido por las tribus salvajes de Puná, muchos de sus habitantes la abandonaron, otros murieron en la lucha, otros muchos por una epidemia. Teniendo en cuenta esta situación, Pizarro resolvió abandonar la ciudad dejando algo de sus fuerzas, pensando fundar una colonia, base para sus futuras operaciones, explorar el territorio continuando con su avance, pasando por poblaciones donde recibía hospitalidad y provisiones, habiendo encontrado el sitio para establecer la colonia, en el valle de Tangagarala, que resultó una zona malsana, se trasladó a Piura, dándole el nombre de San Miguel de Piura, la primera colonia de España donde se informó del estado del reino. Después de haber enviado los buques a Panamá, esperaba refuerzos que no llegaban, resuelve avanzar al campamento del Inca vencedor, entre la lucha de los hermanos Huáscar y Atahuallpa. Dejando Piura, continúa su avance pasando por bosques, arroyos con agua de la cordillera, huertas, vegetales donde eran recibidos con buena acogida en muchos pueblos, - ofreciéndoles alojamiento para las fuerzas conquistadoras.

El efectivo, con el que contaba era aproximadamente de 117 soldados sumando a 77 de caballería, algunas armas de fuego y flechas. Continuando con su avance, llegan a un pueblo de Zarán, donde los habitantes habían sido reclutados se dice por el Inca Atahuallpa,

que así también reclutaba nativos, de los distintos poblados para sus fuerzas, destinadas a la lucha contra su hermano Huáscar.

Desde su base de operaciones de Zarán, envió un destacamento de exploración, para constatar la existencia de una guarnición en el poblado, que se dice de Caxas, resultando que este destacamento volvió con un embajador del Inca, acompañado de varios parroquianos, que se presentaban de parte de su soberano, para entregarle a Francisco Pizarro algunos presentes, correspondiendo igualmente con algo de lo que disponían. Todos estos entendimientos, relacionados con la presencia de los españoles, su presencia y su misión, lo hacían mediante sus intérpretes, ofreciendo que pronto estarían con el monarca Inca, por su parte el servicio de exploración informó al Jefe español, que los encontró en Caxas armados, con la misión de no permitir el paso de los españoles, pero cambiaron de actitud y fueron recibidos con toda cortesía, informándose que el Inca se encontraba con su ejército en Cajamarca, al otro lado de la cordillera. Poco después pasaron a la ciudad de Guancabamba por un puente sobre el río, población donde disponían de almacenes del ejército, para proveerse de alimentos y ropas.

Después de todas estas informaciones, continuó con su avance de Cajamarca por la dirección Sur, llegando a las márgenes de un río caudaloso que, con las disposiciones necesarias pasaron sus tropas y la caballería, encontrando al otro lado del río, un nativo al que se lo detuvo, para que informe sobre la situación del Inca, manifestando que se encontraba en una ciudad fortificada, distante de Cajamarca con un ejército de 50.000 hombres.

Como consecuencia de las informaciones contradictorias, de que el monarca se encontraba en Cajamarca con numerosos hombres en apronte, consiguió un indio que marchase como agente del Jefe español, ante el monarca para informarle, que los españoles ingresaban con toda cordialidad y que a su vez consiguiera también informarse, sobre las intenciones de Atahuallpa por la presencia de las fuerzas españolas, cómo estaban sus fuerzas, dislocación de ellas para su defensa y cuáles serían sus futuras acciones.

Francisco Pizarro, resuelve continuar su avance hacia Cajamarca y llega a la base de las montañas de los Andes, para después él con la vanguardia compuesta por 40 jinetes y 60 infantes, previo reconocimiento del terreno y con el grueso de sus fuerzas, al mando de su hermano Hernando Pizarro, inician el paso por el desfiladero de los Andes, con la caballería a pié. Pasada la noche, continuó su avance llegando a la cumbre mas alta de la cordillera, donde se presentó una embajada de parte del monarca, con un Inca noble y algunos acompañantes, portadores de saludos y regalos. Llegando al campamento del Inca, que se encontraba con un ejército poderoso y fortificado, cerca de Cajamarca. Ingresando yá a esta población, el 15 de Noviembre de 1532 con sus fuerzas divididas en tres sistemas de fuerza.

Para saber el pensamiento y las intenciones del Inca, mandó una embajada a órdenes de Hernando de Soto con 15 jinetes, presentándose estos embajadores ante Atahuallpa, en nombre del Jefe Francisco Pizarro, que se encontraba yá en Cajamarca, súbditos de un poderoso príncipe, que vivía más allá del Océano y que venían a ofrecerle sus servicios y deseaban le visitara al Jefe Pizarro, contestando el Inca, que lo visitaría al día siguiente. Todas

estas comunicaciones se realizaban, por intermedio del intérprete.

En consejo de oficiales, Francisco Pizarro planeó tomar prisionero al monarca Atahuallpa, naturalmente una acción extraordinaria y peligrosa, teniendo en cuenta la superioridad del adversario, las condiciones del terreno ventajosas a los indios. Analizando la situación en pro y en contra, para la captura del Jefe Inca, Francisco Pizarro, decide la ejecución del mencionado plan.

El 16 de Noviembre de 1532, al amanecer con el toque del clarín, las fuerzas españolas ocuparon los puestos de batalla, de acuerdo al plan de ataque, las fuerzas del Inca Atahuallpa, se encontraban en tres frentes, como segura protección al monarca.

El dislocamiento de las fuerzas españolas, con la caballería en dos fracciones al mando de Hernando Pizarro y de Soto la otra fracción, ocupando los distintos edificios, así como la infantería con una reserva de 20 hombres seleccionados, para cooperar en alguna de las acciones que se necesitara; la artillería, al mando de Pedro de Candia en la fortaleza.

En esta situación, esperaban la presencia del Inca Atahuallpa, asegurándole que lo recibirían como amigo, aquel marchaba en su litera llevado en hombros por siervos nobles, escoltado por otros con sus tropas formadas, cerca de la ciudad se detuvieron, para pasar la noche, para recién ingresr a la ciudad al día siguiente. Pero, Pizarro le pidió al Monarca, que siguiera con su marcha hasta llegar a la ciudad, quién resolvió ingresar solo a la plaza con algunos y sin armas, dejando sus tropas guerreras, donde anteriormente se detuvieron, pensando pasar la noche en Cajamarca. Fué así, que la vanguardia de las fuerzas del Monarca ingresó a la ciudad, seguido de compañías, colocándose para dar paso a la comitiva, precedida por el Inca Atahuallpa, ingresando a la ciudad preguntando por el Jefe Pizarro, donde solo se presentó el capellán Fray Vicente de Valverde, para explicarles primeramente la doctrina, de la fé de Jesucristo, que ésta era también la misión del Jefe de los españoles, que el Emperador Carlos I de la Corona de Castilla le había dado esas instrucciones; argumentos que resultaban inaceptables e incomprensibles para el Monarca nativo.

Informado Pizarro por el capellán, resolvió con la señal acordada se lanzaran las fuerzas españolas con el grito de guerra, sobre las tropas de Atahuallpa, produciéndose una gran matanza, rindiendo su vida nobles y plebeyos, con la captura como prisionero el Monarca Atahuallpa. Terminadas estas acciones y replegadas las fuerzas españolas, que no sufrieron baja alguna, calculando que las bajas de los indios eran aproximadamente de 2.000 (pero Garcilazo calculaba aproximadamente en diez mil).

Atahuallpa, yá en poder de Francisco Pizarro, dialogaba por intermedio del intérprete llamado Felipillo de origen incaico, que se había convertido en cristiano. Atahuallpa prisionero, era vigilado por centinelas y una guardia de seguridad.

Cajamarca y el campamento del Monarca, después del ataque sangriento, quedó en poder de las fuerzas españolas, con la orden en primer lugar de tomar el botín en oro, plata, joyas, esmeraldas y en la ciudad los almacenes con telas de algodón y lana, ordenando la limpieza de la ciudad con los prisioneros y el entierro de los muertos, dispersar las fuerzas autóctonas no permitiendo reacción o resistencia.

El Inca Huascar, prisionero de su hermano Atahuallpa, pensó que podría abandonar ésta prisión y volver al imperio como Monarca, al saber que su hermano se encontraba prisionero en Cajamarca del Jefe de los españoles. Ese era el temor de Atahuallpa, al conocer que Francisco Pizarro pensaba en la presencia de Huáscar. Es entonces que, Atahuallpa le pidió que se le diera libertad, obligándose con la entrega de oro y plata, hasta la altura de la habitación en la que se encontraba. Esos temores de Atahuallpa, se despejaron al tener noticias de que su hermano Huascar había muerto ahogado en el río de Andamarca.

Atahuallpa, para cumplir con el ofrecimiento, de entregar el oro y la plata, se dirigió al Cuzco, a distintas ciudades, palacios, templos y edificios públicos, para que trasladen a Cajamarca todo el oro y plata, que se tenía como ornamentos.

Como consecuencia, de los rumores de un levantamiento de los indígenas por la situación en la que se encontraban, indicando que sería desde la ciudad de Guamachucho, atribuyéndole que sería Atahuallpa que daba sus instrucciones a sus vasallos, negó éste rotundamente, pidiéndole a Francisco Pizarro el envío de algunos españoles para conocer la verdad, lo que fué aceptado, enviando a su hermano Hernando Pizarro, con 20 jinetes y un cuerpo de infantería a la ciudad de Guamachucho, próxima a la ciudad de Cajamarca, con la misión de informarse sobre los rumores, de la concentración de fuerzas indígenas. Comprobándose que en la realidad no había ninguna intención de reacción. Posteriormente, el Jefe de estas fuerzas recibió la orden de continuar el avance a la ciudad de Pachacamac, situada en la costa a 100 leguas de distancia. Siguiendo su marcha, se les presentaban toda clase de obstáculos, por la ausencia de caminos y dificultad de accesos en la serranía, hasta descender a campos cultivados, donde los nativos los recibían con toda hospitalidad, llegando a Pachacamac ciudad populosa con un enorme templo, dedicado al dios Pachacamac.

Hernando Pizarro, se informó que el cacique Chalcuchima, pariente de Atahuallpa, contaba con fuerzas en la zona de Jauxa, era uno de los Jefes incas que consiguieron las victorias del Sur, para que el Inca ocupara el trono en reemplazo de su hermano Huáscar. Es entonces que Hernando Pizarro resolvió marchar a Jauxa para someter al cacique, avanzando por el camino con muchas dificultades, por las alturas montañosas que dificultaba mas a la caballería; pero aún así, el destacamento llega a Jauxa ciudad populosa donde se entrevista con el cacique Chalcuchima, quién disponía aproximadamente, de una fuerza de 35.000 hombres, pidiéndole constituirse en Cajamarca, para entrevistarse con Atahuallpa que consigue sin resistencia alguna acompañado por los españoles del destacamento, éste cacique llega a Cajamarca presentándose ante el Inca Atahuallpa en su prisión.

En Diciembre de 1532, desde Panamá en tres barcos dirigidos por el piloto Ruiz, inicia su navegación Diego de Almagro con 150 hombres y 50 caballos, llegando a la bahía de San Mateo y continuando con su larga navegación arriba a Puerto Viejo, donde se informa sobre la situación de Francisco Pizarro y la prisión de Atahuallpa, continuando con su avance por las montañas por el mismo camino que siguieron las fuerzas españolas, llega a Cajamarca en Febrero de 1533 y después de estrecharse con Pizarro, acordaron continuar con la carrera, por la conquista del imperio incaico. Pero no se puede olvidar, que no solo era

esa misión por el descubrimiento, conquista y ocupación del imperio incaico; sino principalmente, el otro objetivo era el botín del oro y de la plata. Fué así, que iniciaron la distribución de esos tesoros acumulados, por disposiciones del Inca Atahuallpa, ofrecidos a cambio de su libertad. Francisco Pizarro, por otra parte resolvió el envío de las mejores joyas a su Majestad de España el Rey Carlos I a cargo de su hermano Hernando Pizarro para la entrega, como también para informarle todos los acontecimientos, en la sacrificada conquista.

Se pensaba yá; en el avance al Cuzco, pero se le presentaba al Jefe español Francisco Pizarro, la situación de Atahuallpa como prisionero quién pedía su libertad, después del convenio establecido, que para ello el Inca había cumplido con el acopio del oro y de la plata.

Pero el pensamiento de Francisco Pizarro, por informaciones que tenía de concentraciones de un numeroso ejército y salvajes para atacar a las fuerzas españolas, siendo autor de ésta acción, principalmente el Inca Atahuallpa, peligraba darle su libertad, lo que naturalmente negó. Como se insistía en esos rumores de ataque, desde Guamachucho dispuso las seguridades mas aconsejables, que unos pedían la libertad del Inca de acuerdo al convenio y otros su muerte para conseguir tranquilidad. Pizarro, pensaba someter Atahuallpa pacíficamente y Almagro en cambio matar al Inca. Con la finalidad de conocer, la verdad de esos comentarios de ataque por las fuerzas incaicas, el Jefe español Pizarro envío un destacamento a Guamachucho, pero antes de ser informado por esa misión se precipitaron con la medida a tomarse organizando un tribunal con Pizarro y Almagro para ser juzgado Atahuallpa, concediéndole un defensor. Las causas fueron, el haberse apoderado de la corona, el asesinato de su hermano Huascar y otros crímenes, siendo el fallo de culpabilidad y como consecuencia la muerte de Atahuallpa, debiendo ser quemado en Cajamarca, el sacerdote Valverde le pide acepte abrazar la cruz convirtiéndose al cristianismo recibiendo el bautismo con el nombre de Juan de Atahuallpa, como homenaje a San Juan Bautista, siendo sacrificado con el estrangulamiento. Así muere el 29 de Agosto de 1533 dejando hijos jóvenes. Si era un Inca sanguinario, vengativo con mucho valor en las luchas, la medida injusta del sacrificio no correspondía; aún mas, al haber cumplido con el convenio de la entrega del oro y la plata a cambio de su libertad y al no haber sido verdad el ataque a las fuerzas españolas. En la iglesia de San Francisco, descansan los restos del Inca Atahuallpa. No olvidando que esas medidas sangrientas, en el descubrimiento, conquista y ocupación del imperio incaico, las colonias españolas, ocupan en el mundo la página más triste, negra y sangrienta con el título de la barbarie española, de haber quedado como saldo de ésta ocupación pueblos quemados, palacios saqueados, templos destruídos además de toda clase de excesos. Después de abandonar Cajamarca, la ciudad de los recuerdos sangrientos, se constituyen por el camino de los incas, pasando por las elevadas alturas de la cordillera, con dirección al cuzco las fuerzas de los dos capitanes Francisco Pizarro y Diego de Almagro, con aproximadamente quinientos hombres de infantería y caballería, siguiendo su avance por las poblaciones de Guamachucho, Huánuco y Jauxa quedando en esta población en descanso y para fundar una colonia española manteniendo desde este sitio el control con los nativos, ordenando que Hernando de

Soto avance con un destacamento con 60 caballos, para informarse sobre la situación del país, que en su avance encontró muchas dificultades, con pueblos quemados, puentes destruidos, grandes obstáculos en el camino con piedras y árboles derribados para evitar el paso de la caballería, presentándosele resistencias en su avance con ataques de los indios, con la pérdida de algunos soldados y también de caballos. Dada la situación muy dificil en el paso de las quebradas y la detención del destacamento, lo que se hizo conocer a Francisco Pizarro quién resolvió enviar un destacamento de refuerzo con la caballería que quedó con Almagro, quién tomó contacto con De Soto, mediante el toque de clarines, consiguiendo su objetivo de refuerzo y la retirada de las fuerzas contrarias, quedando el paso libre de la sierra para los españoles. Teniendo yá, noticias sobre la situación Francisco Pizarro, avanza para reunirse con Almagro y De Soto, llegando al valle de Xaquixaguana muy cerca del Cuzco. Analizando la situación de los nativos en esas, se le atribuye al cacique Chalcuchima quién rotundamente negó, lo que no fué aceptado, fallando por su muerte que sufrió invocando el nombre de Pachacamac. Poco después se presentó ante el Jefe Pizarro, el príncipe Manco Capac II, hermano de Huascar acompañado de un numeroso conjunto de nativos, para pedirle el trono con el ofrecimiento de mantener la protección de los españoles, lo que fue aceptado.

El 15 de Noviembre de 1533, organiza las fuerzas en tres divisiones ingresando a la capital del imperio incaico, ciudad con una población aproximadamente de doscientos mil habitantes, residencia de la corte y de la nobleza, con el templo consagrado al Sol, con distribuciones de dormitorios para los sacerdotes, con gran riqueza en oro y plata.

En 1534, el Jefe español Francico Pizarro entrega el trono, al hijo legítimo como heredero de Huayna Capac a Manco Capac II. El 23 de Marzo de 1534, el Jefe español crea el gobierno Muncipal, nombrando dos alcaldes y ocho regidores, con Gonzalo y Juan hermanos de Francisco Pizarro. Quedando en poder de los conquistadores tierras, casas, edificios y palacios. Francisco Pizarro, toma el título de Gobernador y Capitán General, transformando la ciudad en distintos aspectos, como la construcción de la catedral, monasterio en base a la casa del Sol, un convento para monjas católicas, en la casa de las vírgenes del Sol, iglesias en reemplazo de los templos antiguos incaicos, con la ocupación correspondiente de frailes y monjas, dedicados a convertir a los nativos al cristianismo, propagando el Evangelio, sin - descuidar la fundación de escuelas para la instrucción relativa al idioma castellano.

Uno de los jefes de Atahuallpa Quizquiz, posiblemente con la intención de luchar contra los españoles, concentraba algunas tropas, pero con la intervención de la caballería y un cuerpo de indios del Inca Manco Capac II, después de una serie de acciones de armas , consiguieron el triunfo, siendo derrotado definitivamente con su muerte, el último jefe indio.

En esta situación Francisco Pizarro en el Cuzco, recibe noticias nada halagadoras, de la llegada a la costa de numerosos españoles, enviados por el Capitán Pedro de Alvarado gobernador en Guatemala, con la intención de que la flota se dirigiera hacia América del sur, desembarcando en otras playas con 500 hombres bien armados; 250 de infantería y 250 de caballería. Continuando su avance en dirección a Quito por las montañas, sufriendo las con-

secuencias del intenso frío y nieve, siguiendo la marcha pasaban por una zona de un volcán en erupción, situado a unos 60 km. de distancia de Quito, que les producía efectos en la vista y en la respiración por la lava que arrojaba, continuando con su avance a una elevada llanura de unos 9.000 pies de altura sobre el nivel del mar, en la cercanía de Riobamba. Después de estos acontecimientos en su marcha, continuaron en dirección a San Miguel colonia española. Conociendo las mismas noticias de la expedición de Pedro Alvarado, que lo considera como invasor, Diego de Almagro marcha para atacarlo en San Miguel, con la cooperación del gobernador Sebastián Benalcázar, pero fue sorprendido de que al llegar, este gobernador había dejado la colonia con destino a Riobamba, para seguir hacia Quito con 140 soldados de infantería y caballería con un destacamento de indios, con la intención de conseguir tesoros, ocupando Quito y en estas circunstancias, Diego de Almagro marcha dirección Riobamba donde se encuentra con el gobernador Benalcázar, esperando la llegada de Pedro Alvarado, encontrándose ambos sostuvieron cada uno el derecho que tenían en la conquista, pero al conocer los dominios del Gobernador Francisco Pizarro, el Capitán Alvarado resolvió abandonar su expedición, aceptando la compra que le ofrecían, de cien mil pesos oro por su flota de doce barcos, sus tropas, municiones y enseres. El Gobernador Francisco Pizarro, dejaba el Cuzco a su hermano Juan Pizarro como Gobernador, constituyéndose en Jauxa acompañado del Inca Manco Capac II, pasando a Pachacamac donde mantuvo una entrevista muy amistosa con Pedro Alvarado, quién retorna a su gobierno de Guatemala.

La Corona de España, nombra como gobernador de Quito a Sebastián Benalcázar. El Cuzco la capital del imperio incáico, quedaba en poder del Gobernador y Capitán General Francisco Pizarro, quién después de considerar la fundación de la capital del Perú, que debería ser próxima a las costas del mar Pacífico, resuelve que será a orillas del rio Rimac, zona muy aconsejable para su fundación, lugar donde sería la residencia del virrey para tener así comunicaciones con el resto del mundo.

El 6 de Enero de 1535, se le dió el nombre de la ciudad de Los Reyes y posteriormente el de Lima. Después, se iniciaron construcciones conforme al sitio y plan de la ciudad, principalmente para la catedral, el palacio para el Virrey, el ayuntamiento y para otros edificios públicos.

Continuando con la conquista y ocupación del imperio incaíco, fue nombrado gobernador del Cuzco Diego de Almagro por disposición de Francisco Pizarro, con instrucciones para continuar, con la conquista de los pueblos del Sur y parte de Chile.

Hernando Pizarro después de cumplir, con la misión en España, siendo recibido por el Rey, para informarle sobre la situación de su hermano Francisco Pizarro en la conquista, dificultades sucedidas, la captura del inca Atahuallpa, presentándole todo lo obtenido en oro y plata, es recibido en la Corte, designándosele como caballero de Santiago y autorizado para organizar una escuadra con destino a las Indias, donde en ésta su expedición fracasó con pérdidas incalculables, sin haber podido conseguir las riquezas que esperaba. Después de muchos inconvenientes entre los hermanos Juan y Gonzalo Pizarro y Almagro, con la presencia del Gobernador y Capitán General, se resuelven problemas comunes, quedando como

antiguos compañeros y socios en la conquista del imperio incaíco. Seguidamente Almagro, inicia la empresa con destino a Chile, con la esperanza de encontrar muchos mas tesoros, avanzando con un destacamento con 150 hombres con un oficial.

Finalizada esta misión, Francisco Pizarro retorna a la ciudad de Lima, para seguir fundando otras poblaciones, entre ellas Trujillo distinguiendo el progreso de Lima como capital del Perú. En estas circunstancias, el Gobernador y Capitán General considera una amenaza por parte del pueblo indígena, como consecuencia posiblemente de haber sufrido una invasión, apoderándose de sus bienes de oro y plata, la destrucción de sus templos sagrados, la crueldad, la prisión y muerte del Inca Atahuallpa, destruyendo la monarquía. Fué así, que pensaron en la venganza y acordaron sublevarse contra la opresión española. Esta conspiración fue descubierta, con la captura del Inca Manco Capac II, quedando en prisión. El ya marqués Hernando Pizarro que retornó a la ciudad de Lima, era portador del Rey que le daba mayores facultades a su hermano Francisco Pizarro y el título de marquéz, señalándole el territorio que correspondía a Diego de Almagro, indicándole que debía profundizar aún más la conquista hasta llegar a Chile, nombrándolo a Hernando Pizarro gobernador del Cuzco, quién como primera medida ordenó la libertad de Manco Capac II, pero aprovechando de su libertad, abandonó el Cuzco para conspirar, noticias dadas por sus aliados indios, motivo por el cual envió a su hermano Juan Pizarro con 60 jinetes de caballería para la captura del Inca, llegando al río Yucay, donde se encontraban tropas de miles de indios al mando del Inca Manco Capac II, en la orilla opuesta al río para impedir la persecución, con la intención de avanzar sobre la capital, pero el destacamento de caballería, se lanza pasando el río en una lucha sangrienta, no consiguiendo la captura del Inca Manco Capac II, resistiendo con tenacidad además del peligro de ser copados, resolvieron pues la retirada coincidiendo con una orden de volver al Cuzco, que se encontraba sitiado por miles de fuerzas indias, retornando por el mismo camino que avanzó, observando que poderosos contingentes de fuerzas indias armadas con flechas y lanzas sitiando el Cuzco, que defendían los españoles, aproximadamente unos 200 hombres de infantería y caballería, con unos mil indios contrarios al Inca. Este sitio comenzó en Febrero de 1536 con empeño de ocupar la ciudad, arrojando flechas, piedras artefactos incendiarios, que llegaban a quemar los templos, palacios, edificios y casas, quedando en ruinas la ciudad, no consiguiendo la rendición de los españoles y por el contrario, toda vez que les era posible, despejando la obstrucción de la salida de la población, la caballería se lanzaba a la carga, produciéndoles grandes bajas a los sitiadores, sin embargo los ataques continuaban contra los defensores de la ciudad. No faltaban los informes y comentarios que les hacían conocer, que el levantamiento era general, que muchos españoles habían sido sacrificados, que las principales ciudades como Lima y otras se encontraban bloqueadas, pero los españoles se mantenían en la defensa, manifestando que era un honor morir antes que rendirse cobardemente, continuando con la lucha del plan de atacar el fuerte que dominaba la ciudad, ocupada por las fuerzas incaícas. En esta situación el jefe Hernando Pizarro decidió atacar resueltamente con sus tropas, bajo las órdenes de Gonzalo Pizarro, Gabriel de Rojas y Hernán de León, con la salida en cubierta de los indios auxiliares para darles

el paso, retirando todos los obstáculos del terreno, por tres salidas para sorprender a los bloqueadores en los campos de éstos, produciéndose la lucha cuerpo a cuerpo, dejando los incaícos el campo de batalla con grandes pérdidas, volviendo las fuerzas españolas a la ciudad. El futuro objetivo, era la toma de la fortaleza que dominaba la parte Norte de la ciudad, operación muy peligrosa, para llegar a este objetivo era conveniente la ocupación de esa fortaleza con tres torres de piedra, con la finalidad de dominar a los bloqueadores, siendo designado para esta acción su hermano Juan Pizarro, consiguiendo en el primer momento ocupar, el primer parapeto con la caballería, siendo sorprendidos al tratar de ocupar el segundo parapeto, pero con una parte de su fuerza a pie, trató de llegar a la primera torre fortificada, siendo resistidos con flechas y fragmentos de piedra donde cae herido el conductor y finalmente Juan Pizarro muere. Teniendo en cuenta las ventajas conseguidas en el ataque a la fortaleza, Hernando Pizarro, deja el mando de la ciudad a su hermano Gonzalo Pizarro, resolviendo con sus fuerzas bloquear la fortaleza, consiguiendo que una de las torres se rindiera y la otra bajo las órdenes del jefe Cahuide que ofrecía tenaz resistencia, pero ante la acción resuelta de tomar esa torre fortificada, dando la órden después de haber ocupado, de capturar al jefe sin hacerle daño y ante la imposibilidad de mayor resistencia de las fuerzas incaícas y de no caer en manos de los españoles, se precipita de la altura, cayendo encuentra la muerte después de la captura de la fortaleza, retornan a sus cuarteles en espera de algún refuerzo. Por informaciones recibidas, se conocía que el levantamiento también se había producido en Jauxa, ocupando la zona del Rimac con el bloqueo a la ciudad de Lima, como consecuencia Francisco Pizarro movilizó sus fuerzas, consiguiendo la retirada india, alejadas éstas llegando a cortar las comunicaciones con el Cuzco acordando socorrer con el envío de un destacamento con un efectivo de 400 hombres, que no lograron llegar a su destino, al haberse producido una lucha sangrienta en el paso de la cordillera, a mas de muchos muertos, algunos sobrevivientes que volvieron a Lima, fueron quienes dieron ésta triste noticia. Esta situa-ción de desastre, obligó a Francico Pizarro a pedir auxilio a Panamá, Nicaragua, Guatemala y México, utilizando los buques de los que disponía y éste auxilio lo solicitaba principalmente al Capitán Pedro de Alvarado gobernador de Guatemala, indicándole que no podrían sostenerse en el Perú y que Castilla perdería el imperio de este país. Habían transcurrido muchos meses, en el bloqueo del Cuzco soportando las consecuencias del hambre y enfermedades, Hernando Pizarro pensó en retirarse o pasar a una situación defensiva, acordó atacar al adversario para definir el levantamiento, aprovechando que las principales fuerzas indias, se encontraban en Tambo cerca del valle de Yucay protegiendo al Inca Manco Capac II, con 80 de caballería y un destacamento de infantería, atacaron esa plaza con la misión principal de capturar al Inca Manco Capac II, encontrando una resistencia tenaz con el lanzamiento de piedras, flechas y jabalinas dirigidas por éste Inca, ocasionando la retirada, sin haber podido cumplir con ambos objetivos, el cese de la lucha y la captura de éste.

Diego de Almagro, que se encontraba en la exploración a Chile, cuyas consecuencias en su marcha le ocasionaban grandes dificultades por las condiciones del camino, desfiladeros en las montañas que le imposibilitaban su avance, no encontrando poblados de ninguna na-

turaleza, con clima de intenso frío, faltos de alimentos y otros hechos que produjeron numerosas bajas, principalmente entre los indios que formaban parte de esa expedición, después de grandes calamidades llegan a Coquimbo, donde disgustados por una expedición sacrificada, inútil y sin beneficio alguno, ya que tenían la esperanza de conseguir plata y oro, las tropas acordaron pedir el retorno al Cuzco, sede territorial de Diego de Almagro, que después de haber explorado el Sur de Chile, que no les ofrecía ventaja alguna, con el peligro de una lucha sangrienta con los araucanos, resolvió el retorno paralelamente a la costa, pasando por el desierto de Atacama, habiendo llegado a la ciudad de Arequipa, a una distancia aproximada de trecientos kms. del Cuzco, donde se informó que el Inca Manco Capac II, aún se encontraba bloqueando el Cuzco. En estas circunstancias envió un parlamentario para tener una entrevista, que podría ser en Yucay habiendo sido aceptada esa entrevista, Almagro continuó con su marcha con un efectivo aproximadamente de 500 hombres, llegando a ese sitio, lo que fué una sorpresa para Hernando Pizarro, quién determinó avanzar con una pequeña fuerza a Urcos, donde se informó que Almagro regresaba al Cuzco para reincorporarse en el cargo de gobernador, de conformidad a las credenciales de la Corte. Al tener conocimiento, de que en la entrevista de las dos fuerzas españolas, que trataban de capturarlo por informaciones dadas por los suyos, Manco Capac II resolvió sorpresivamente atacar con 15.000 hombres a los españoles, pero estos los rechazaron ocasionándoles muchas bajas, quedando las fuerzas indias alejadas de toda otra acción. Almagro ingresó al Cuzco, donde pidió su reconocimiento como gobernador, quedando ambas fuerzas en sus respectivos cuarteles. En esta situación, los soldados de Almagro llegaron a conocer que Pizarro, se fortificaba en la ciudad y por lo tanto la tregua de pacificación era violada en consecuencia fué atacado por las fuerzas de Almagro, registrándose algunas bajas, siendo detenido Hernando Pizarro, su hermano Gonzalo y otros, se dirigieron también a Alfonso de Alvarado notificándole de su ingreso al Cuzco como Gobernador y que debía aceptar sus órdenes pues tenía el dominio del territorio otorgado por la Corona de España; al no haber aceptado su reconocimiento Alvarado, marchó Almagro con sus fuerzas y después de una lucha violenta se impuso consiguiendo la rendición, debido a la confusión y a la traición de Pedro Lerma con algunos soldados de su parte.

En Lima, Francisco Pizarro esperaba la llegada de los refuerzos que había solicitado, llegó una fuerza de 250 hombres comandados por Gaspar de Espinoza y de México un buque con víveres y municiones que enviaba Hernán Cortés. El Comandante General y Gobernador de Lima, se movilizó con una fuerza de 450 hombres de infantería y caballería, con destino a la capital del Cuzco, pero en esta situación llegó a tener noticias del retorno de Diego de Almagro al Cuzco, de la derrota de Alvarado y de la prisión de sus hermanos Hernando y Gonzalo Pizarro, así que resolvió regresar a Lima, para disponer la defensa de esta ciudad y enviar una embajada al Cuzco a cargo de Gaspar de Espinoza, persona relacionada con la expedición al imperio incaico, al haber desempeñado funciones en los tribunales de justicia, con la finalidad de resolver los problemas, que se le presentaron a Diego de Almagro, los que serían resueltos en un cabal entendimiento, y sensiblemente no se llegó a un acuerdo

por el fallecimiento del Embajador Espinoza. Posteriormente, el propósito de Almagro era establecer una colonia y un puerto en la costa, para comunicarse con España y continuar con las negociaciones que se habían iniciado en el Cuzco, resolviendo previamente al mando del oficial Ordoñez enviar un destacamento contra el Inca Manco Capac II, quien por las derrotas sufridas abandonó la fortaleza de Tambo, retirándose a las montañas, perseguido por las fuerzas del destacamento, se refugió en terrenos escabrosos de los Andes. Almagro se dirigió al valle de Chincha donde llegó, llevándolo escoltado a Hernando Pizarro, estableciéndose como una ciudad, semejante a la ciudad de Lima, desde donde trataría el conflicto con Francisco Pizarro y el 13 de Noviembre de 1537 sería en la población de Mala la entrevista de los dos jefes, después del saludo de camaradas, Pizarro le preguntó, porqué ocupó la ciudad del Cuzco y había puesto en prisión a sus hermanos, convirtiéndose la conversación en recriminaciones, pensando que podía ser traicionado, Almagro se retiró a sus cuarteles donde tuvo noticias que Gonzalo Pizarro, Alfonso de Alvarado y otros habían fugado. Terminada la conferencia, Almagro ofreció que entregaría el Cuzco y pondría en libertad a Hernando Pizarro con la condición de abandonar el país hacia España.

El Gobernador y Capitán General Francisco Pizarro, pensando que Diego de Almagro había ocupado el Cuzco como gobernador, la prisión de sus hermanos Hernando y Gonzalo, el ataque y derrota de las tropas de Alvarado, resolvió desconocer todos los acuerdos, pidiéndole que se retire al territorio que tenía señalado y que no vuelva al Cuzco, de lo contrario sería responsable de las futuras consecuencias. Diego de Almagro, juzgó que se había equivocado, en aceptar los acuerdos tomados, quién ya se encontraba en el Cuzco y ante la notificación de Pizarro, resuelve entregar el mando de sus fuerzas al oficial Ordoñez, ya que no le era posible luchar por motivos de enfermedad.

La primera medida del Comandante Teniente Ordoñez, fué la de salir de la ciudad y organizar la defensa con la protección de un pantano y un riachuelo, con un efectivo de 500 hombres de infantería y caballería con seis pequeños cañones. Las tropas del Capitán General Pizarro alcanzaron el valle de Ica, donde completó la organización para la campaña, dejando el mando a sus hermanos Hernando y Gonzalo Pizarro, regresando a Lima. Continuando el avance por la costa llegan a Nazca y por los pasos de la cordillera, se encuentran yá cerca del Cuzco, donde quedan durante la noche en apronte.

El 26 de Abril de 1538 al amanecer, frente a la defensa de Almagro se presentaban las fuerzas del Capitán General, bajo el mando de Hernando Pizarro con un efectivo de 600 hombres en formación de guerra, la infantería al centro bajo el mando de Gonzalo Pizarro, apoyado por Pedro de Valdivia, la caballería en los flancos bajo el mando de Hernando Pizarro y Alfonso de Alvarado respectivamente. Después de una alocución a sus tropas, los clarines anuncian la batalla, iniciando el ataque la infantería, detenida en su primer momento por el fuego de los cañones del Teniente Ordoñez produciendo el desorden, pero con el arrojo de sus conductores Pizarro y Valdivia consiguieron su avance apoyados por los arcabuceros y los escuadrones venciendo el paso del pantano y del río, se produce el choque de las dos caballerías de Ordoñez y Pizarro. La lucha fué heroíca, actuando valientemente Ordoñez, ca-

yendo herido y finalmente muerto. La batalla que duró aproximadamente una hora, terminó con el éxito en favor del General en Jefe, con la prisión de Diego de Almagro y Pedro de Lerma que traicionó a Alvarado en las acciones de Abancay, estando este herido, por venganza fue asesinado. No solamente las bajas, en heridos y muertos eran en la lucha, también los ejecutaban a sus compatriotas por resentimientos, por ambiciones del poder, por la codicia de la riqueza, asesinando sin considerar la rendición del derrotado, despojándolos de todo lo que tenían, especialmente de sus metales en oro y plata, el pillaje reinaba en la ciudad porque el vencedor así lo disponía. Diego de Almagro fue ejecutado, acusado de traidor y autor de la guerra entre españoles. El número de bajas mayor en esta acción, se calculó en doscientos entre muertos y heridos entre las fuerzas de Diego de Alvarado. Después de esta lucha, llega al Cuzco el Capitán General Francisco Pizarro a la cabeza de su comitiva. Después Diego de Alvarado, dirigiéndose al General reclama el gobierno de las provincias del Sur, en nombre del hijo de Almagro, manifestándole al General haber perdido ese derecho por rebelión y que su territorio le pertenecía a él en toda la extensión hasta Quito, disponiendo el relevo de Benalcázar, ocupando su hermano Gonzalo Pizarro, con instrucciones de explorar al Este, continuando con sus actividades, dispuso la construcción de una barco, para ser utilizado en el aprovisionamiento de alimentos, dándole el mando a Francisco de Orellana. Siguiendo la marcha, llevando el barco a la orilla del río Napo en muchos días. Gonzalo Pizarro resolvió quedarse, pidiendo que el piloto Orellana con el barco siguiera hasta la embocadura, llevando 50 soldados para conseguir provisiones, pero esta misión no se cumplió porque la corriente del río lo lanzó perdiéndose en el infinito y como el barco no volvía, no pudiendo ya contar con alimentos, solo con carne de caballo y reptiles acordaron seguir adelante hasta encontrar la confluencia de los ríos, caminando mucho tiempo llegaron al río Napo que desemboca en el río Amazonas y este a su vez en el Océano Atlántico, sin tener noticias de Orellana ni esperanzas de verle, en esa situación encontraron a un hombre casi desnudo llamado Sanchez de Vargas que resultaba ser compatriota, abandonado por Orellana, hizo una relación de la aventurada expedición, que no había naufragado y que llegó al Océano, dirigiéndose a la isla de Cubagua, pasando de allí hasta España presentándose en la Corte de Castilla, para dar cuenta de su viaje pasando por poblaciones, en las márgenes del río Amazonas, pidiendo autorización para explorar y colonizar las zonas por las que pasó, consiguiendo la autorización correspondiente, llegó a contar con 500 hombres para esa expedición, pero en la navegación de la travesía murió. Constantes penurias en esa expedición, con destino al río Napo, pero, sin alimentos, sufriendo enfermedades resolvieron volver a Quito a distancia aproximada de dos mil kilómetros de la ciudad, expedición que duró mas de un año, retornando faltos de alimentos, sufriendo enfermedades y bajas, llegaron a Quito sin armas, ni caballos con la pérdida de mas de dos mil indios muertos y ochenta españoles. Así terminó la expedición al Amazonas.

Los grandes acontecimientos suscitados en Lima, por causas de la muerte de Diego de Almagro, la anulación del legado en favor de su hijo, privándole de esas tierras dadas en su testamento, los hombres que realizaron esa expedición a Chile bajo las órdenes de Almagro

y de haber quedado en la miseria, maltratados y ultrajados, acordaron llevar a cabo la venganza con sus propias manos, de asesinar al Marqués Pizarro y fué Juan de Rada, caballero notable de talentos militares, el primer conspirador, para vengar los agravios sucedidos.

Producida la lucha al grito de ¡viva el Rey y muera el tirano! cayó Pizarro mortalmente herido, dejando de existir. Sus restos descansan en la catedral de Lima. Así terminó su vida el conquistador del Perú, al servicio de los reyes de España, quedando como gobernador el joven Almagro de 22 años de edad. Los conspiradores, acordaron dirigirse a muchas ciudades del país, para pedir el reconocimiento al joven Almagro como gobernador del Perú, principalmente a las ciudades de Trujillo, Arequipa y al Cuzco, donde los partidarios de Almagro aceptaron el triunfo. La Corte de España, al conocer los acontecimientos sediciosos en Lima y la muerte del Marqués gobernador Francisco Pizarro, envió con poderes amplios para conseguir la tranquilidad del país y si era necesario hacerse cargo de esa situación a Vaca de Castro como gobernador, quién después de haber desembarcado en el Puerto de Buena Ventura continúa su marcha a Quito, donde después de haber sido recibido por las autoridades, presentó el poder de la Corona de España, haciendo conocer ese mandato conferido, para ejercer en el país su autoridad, la misma que fué acatada. En estas circunstancias, la primera medida de Almagro hijo, utilizando los dineros del tesoro, fue la de mantener a sus soldados con todo lo necesario, de proveerles de armas y disponer de caballos, para luego marchar a Jauxa, que como consecuencia del fallecimiento de Juan de Rada, el principal autor en la derrota y muerte del Marqués Pizarro, se encontraban Cristóbal de Soto y García de Alvarado, de conocidas acciones en armas militares, para la conducción en futuro y posibles encuentros contra los partidarios del Marqués, resolvió marchar al Cuzco presentándose con sus fuerzas en la capital. Por ciertas susceptilidades, estos oficiales perdieron la vida, Soto asesinado por Alvarado y este por órden de Almagro hijo, quién continuó con la preparación de sus tropas, para una futura campaña, utilizando gran cantidad de plata, mandando construir cañones, armas de fuego, corazas; recibiendo por otra parte del Inca Manco Capac II, enemigo de Pizarro y amigo del padre Diego de Almagro, muchas armas tomadas en el bloqueo al Cuzco, ofreciendo además ayuda como refuerzos de tropas indias, pensando el Inca mantener amistad, porque Almagro hijo ya era de origen peruano. Desde el Cuzco se dirige Almagro al gobernador Vaca de Castro, manifestándole que en esta situación crítica y difícil que vivía el país, deseaba defender sus derechos sobre la posesión de la Nueva Toledo, legado por su padre e injustamente excluido por el Marqués Pizarro, que no pensaba estar al frente del gobernador en su autoridad, proponiendo que las partes que discuten, permanezcan en los límites de su territorio, hasta que la Corte de España resuelva el problema. No teniendo respuesta alguna, se vé obligado a movilizar sus fuerzas, no contra la Corona, sinó contra la autoridad del gobernador, que le negaba el derecho de ocupar Nueva Toledo que heredó de su padre, que el asesinato de Pizarro, era justamente por esas medidas de injusticia y otras contra los conquistadores, así contra los de Chile y que los oficiales y soldados permanecían firmes en esas acciones futuras, contando con un efectivo de mas o menos 500 hombres, doscientos caballos, con 16 piezas de artillería, iniciaron su marcha con destino a la costa.

El gobernador Vaca de Castro, dejaba Quito sin comprometerse con los asesinos de Pizarro, siguiendo su marcha llegó a Trujillo, de donde continuó con destino a Lima, enviando la mayor parte de sus tropas hacia Jauxa. Reunidas sus tropas reforzadas, contando aproximadamente con 600 hombres, con una caballería superior a la de Almagro hijo, con muchas armas de fuego y poca artillería. En esta situación, Gonzalo Pizarro le ofrecía sus servicios para las próximas acciones, agradeciéndole le manifestaba que tendría presente su ofrecimiento. Teniendo conocimiento, que las fuerzas de Almagro hijo, trataban de ocupar Huamanga zona fortificada, con avances forzados se adelantaron a ocupar las fuerzas de Vaca de Castro, donde recibía nuevamente las proposiciones en las mismas condiciones enviadas desde el Cuzco, respondiendo el gobernador que previamente disuelva su ejército y entregue a todos los que actuaron en el asesinato de Pizarro, siendo esta su respuesta la que no fue aceptada, consultando a sus capitanes le pidieron hacer frente al adversario. Vaca de Castro, teniendo en cuenta la dificultad de la acción de su caballería en terreno quebrado, dispuso que sus fuerzas se constituyeran en las llanuras bajas, en órden de batalla con la infan-tería al centro con sus pocas piezas de artillería, la caballería en los flancos con el ala derecha al mando de Alfonso de Alvarado y la izquierda con Holguín, con una reserva de 40 de caballería. El dispositivo, operativo de las fuerzas de Almagro hijo, defensivamente ocupaba una altura con la infantería al centro con la artillería protegida por arcabuceros y alabarderos, por los flancos la caballería. Iniciando el ataque a las fuerzas de Almagro son dispersadas por el fuego de la artillería, como consecuencia de ese ataque frontal, resolvieron operar por un rodeo hacia la defensa de las fuerzas adversarias, ese cambio de posición, favoreció a las fuerzas de Vaca de Castro, pero batallones de indios atacaron el ala izquierda, siendo rechazados por el efecto de los arcabuceros. Si las fuerzas de Almagro se quedaban en su posición defensiva, le ofrecía en el primer tiempo, acciones efectivas contra el ataque del adversario, que al lanzarse al campo de lucha, produciéndose el choque entre las dos fuerzas de las caballerías, con resultados sangrientos, que en principio era algo favorable a la de Almagro; pero posteriormente tomaron ventaja las del gobernador Vaca de Castro, utilizando la carga con golpes a los caballos para derribar a los jinetes, luchando las infanterías con el apoyo del fuego de los arcabuceros, produciendo efectos incalculables la artillería de grueso calibre de Almagro a la infantería contraria, obligándole a retroceder con numerosas bajas y entre ellas la del Capitán Alvarez de Holguín, momentos en que Francisco de Carvajal, se lanza con sus soldados mas valientes hasta capturar las piezas de artillería, continuando los choques de la caballería con tenacidad, sin definirse en estas acciones, Vaca de Castro con un refuerzo de la reserva se lanza a la lucha y las dos fuerzas desordenadamente se retiraban, para evitar la persecución, pero las tropas de Vaca de Castro al toque de clarín, logró que se reunieran para continuar con la lucha, consiguiendo la victoria para las fuerzas españolas. Los muertos por ambas partes se calcularon en quinientos y los heridos mucho más y prisioneros los que quedaron ilesos de las fuerzas de Almagro que se constituyó en el Cuzco donde fué puesto en prisión, para después ser juzgado, siendo cuarenta combatientes condenados a muerte y treinta desterrados. El gobernador Vaca de Castro, llegaba al Cuzco como vencedor vencedor, donde reunió un

consejo de guerra, que falló por la muerte de Almagro hijo, quién pidió que sus restos fueran depositados en la tumba de su padre Diego de Almagro. En esta situación, recibió noticias que Gonzalo Pizarro había llegado a Lima convencido que después de la muerte de su hermano Francisco, era él que debía haber asumido la gobernación y Vaca de Castro mandaba una fuerza a Lima, para proteger la capital, pidiéndole que se presente en el Cuzco y así fué que llegó con un cuerpo de caballeros bien armado, siendo recibidos con toda amabilidad y seguidamente pidió retornar a sus tierras de Charcas, en pos de descanso con todo el merecimiento al que tenía derecho, así se retiró a la Plata para trabajar esas minas ricas y dedicarse a labores pacíficas.

El gobernador Vaca de Castro, comenzó a ocuparse ya, de la organización del país, principalmente del ejército, y a muchos caballeros dió, la misión de explorar el país, regado por las aguas del río de la Plata, para así mantener la tranquilidad y el trabajo en las distintas actividades, el cuidado y control del tesoro para inversiones correctas, atendiendo a la población india, fundando escuelas, medidas de libertad contra los abusos de los conquistadores, dando las leyes correspondientes para la organización de la colonia y la enseñanza de la doctrina cristiana.

En 1541, volvía de Alemania Carlos I a España, donde fue informado sobre la situación desastrosa en que se encontraba la colonia, el eclesiástico Fray Bartolomé de las Casas, era el que le hizo conocer al Rey, la situación de los indios en la colonia, como consecuencia de la conquista y ocupación, obligándolos a trabajos forzosos, pidiendo para ellos protección con la utilización de un código de leyes para su libertad, lo que no agradó a los conquistadores españoles. En estas circunstancias, Carlos I nombró como Virrey del Perú a Blasco Nuñez de Vela, quién le agradecía a Vaca de Castro por sus servicios prestados en la colonia, pidiéndole que retornara a España.

En Enero de 1546, el Virrey inicia su viaje al Perú, pasando por Panamá dando libertad a trescientos indios peruanos para que regresen a su país, lo que no fué del agrado de los propietarios de esos indios, pidiéndole mas tiempo para esa medida, que no fué aceptada por el Virrey, continuando su viaje llega a Tumbes y seguidamente hacia el Sur por tierra para llegar a Lima. En su recorrido observaba mucha resistencia, en estas circunstancias, le pedían a Gonzalo Pizarro, para que tomara el cargo de protector de la colonia, quién aceptando se presentó en el Cuzco acompañado de unos veinte caballeros, siendo bien recibido, pidió al ayuntamiento la organización de una fuerza armada con el cargo de Capitán General con fines pacíficos, para servir principalmente a todo el Perú. Al continuar con su viaje a Lima, el Virrey encontraba mucha resistencia, llegando sin embargo a la capital, prestando su juramento seguidamente después del Te Deúm Blasco Nuñez de Vela, tomó posesión como Virrey del Perú, pero como consecuencia que no se resolvía el problema de libertad, el trabajo voluntario de los indios y para evitar todo abuso, Gonzalo Pizarro que había aceptado el pedido de sus partidarios, el cargo de Protector de la Colonia, preparaba su ejército para acciones próximas, con mas o menos 400 hombres con dieciseis piezas de artillería, iniciando su marcha desde el Cuzco con dirección a la costa y durante este avance, recibe la noticia

de la incorporación de Francisco Carvajal, así como también del asesinato del Inca Manco Capac II. Continuando con su marcha, el efectivo de sus tropas aumentaban considerablemente aún con caballos. Comprendiendo el Virrey, las sucesivas traiciones, aún de sus hombres de mucha confianza, resuelve prepararse para la lucha, fortificando la capital, disponiendo la movilización del país, contando con diez barcos en el puerto, en cooperación con las fuerzas de tierra, con arcabuces, caballos y mulos.

La situación del Virrey en el ambiente colonial, era de resistencia contra las medidas dadas por él, con oposición a su autoridad y solo pensaban los habitantes de la colonia, en la protección de Gonzalo Pizarro, que se acercaba a Lima y el Virrey Blasco Nuñez de Vela en una situación difícil con mucha oposición, pensaba salir al encuentro de su adversario, de lo contrario hacer su defensa en la capital, pero finalmente resolvió dejar la capital con destino a Trujillo, a una distancia de cuatrocientos kms. Como consecuencia, de la situación difícil en que se encontraba el Virrey por parte de la colonia, se produce la revolución encabezada por los jueces, ordenando la prisión de Blasco Nuñez de Vela en una isla y finalmente sea trasladado a España, quedando como gobernador del país Gonzalo Pizarro. Todos estos acontecimientos sucedían, el 28 de Octubre de 1544, que contaba con una fuerza de 1.200 hombres españoles, con caballería, artillería arcabuces y miles de indios. Gonzalo Pizarro, juró ante los jueces como gobernador y Capitán General del Perú. Teniendo ya el mando del país, acordó que la administración estará en las mismas condiciones, cuando la época de su hermano, el Marqués Francisco Pizarro.

Los acontecimientos en el Perú, continuaron con la decisión por parte de Blasco Nuñez de Vela, que no siguió viaje a España, el juez Alvarez le dijo que estaba en libertad y como consecuencia resolvió constituirse en Quito, para reunir sus tropas y hacer frente a sus enemigos, habiendo primeramente llegado a Tumbes, donde recibía refuerzos voluntarios y donde tuvo noticias que, fuerzas de Pizarro llegaban a la costa y precipitadamente Blasco Nuñez de Vela abandonando Tumbes, marcha en dirección a Quito, donde el Capitán Benalcázar le ofreció toda ayuda con sus fuerzas, contando yá con unos 500 hombres con infantería y caballería, produciéndose ligeras acciones, Gonzalo Pizarro que tenía noticias de los movimientos del Virrey Blasco Nuñez de Vela, se constituye en Trujillo continuando a San Miguel, avanzando por un valle, llega a las cercanías de una cordillera, donde ya se encontraba Blasco Nuñez de Vela, Pizarro ordenó a Carvajal con algunas tropas la captura de los adversarios, pero esa misión quedó paralizada con la retirada del Virrey y las fuerzas de Pizarro optaron por mantenerse en Quito y Blasco Nuñez de Vela en su retirada llegó a Popayán, donde recibió refuerzos de Benalcázar, siendo su efectivo mas o menos de 400 hombres desprovistos de armas, pero fabricaron arcabuces y lanzas fraguadas. Gonzalo Pizarro salió de Quito con sus fuerzas dirección Sur y también el Virrey a la misma dirección. Como conocía la posición Benalcázar de las fuerzas de Gonzalo Pizarro, le aconseja al Virrey Blasco Nuñez de Vela, realizar un movimiento envolvente, para caer a la retaguardia de las fuerzas contrarias, pero éste movimiento fracasó retirándose a Quito, siendo la situación del Virrey desfavorable, pero a pesar de ello reunió sus tropas, dirigiéndose a estos con algu-

nas palabras, les decía combatiremos y el 18 de Enero 1546, el Virrey a la cabeza de sus tropas, con los arcabuceros en la vanguardia, protegidos los flancos por la caballería con 140 jinetes, para dirigir la batalla. Gonzalo Pizarro, en una posición igual a la de su adversario, iniciándose la batalla sangrienta con la intervención de ambas fuerzas de caballería, con sucesivos choques de verdadero heroísmo, termina la lucha a favor de Pizarro con muertos y heridos por ambos frentes. Benalcázar herido y el Virrey decapitado.

Pizarro, contaba con un efectivo de 700 hombres bajo el mando de oficiales del Perú, en todo concepto superiores a las fuerzas del Virrey Blasco Nuñez de Vela. La lucha ganada por las fuerzas de Gonzalo Pizarro en los campos de Añaquito, fue recibida con alegría en el país. Francisco Carvajal le hace conocer, que después de algunos movimientos, consiguió el triunfo contra Diego Centeno, que después ingresó a Potosí, provincia de Charcas. Como consecuencia de estas acciones favorables a Gonzalo Pizarro, quedó como el máximo gobernador del Perú, instalándose en el palacio de su hermano Francisco Pizarro, iniciando todas sus actividades en su condición de Gobernante. Posteriormente, como consecuencia de los acontecimientos suscitados en el Perú, y de las luchas sangrientas con que los conquistadores avalaron estas tierras, que tardíamente conocieron la Corona, por la gran distancia que separa España del Perú, el reinado Ibérico en manos del hijo de Carlos I, Felipe II, con residencia en Valladolid, reunido con su consejo, resolvió restablecer el orden en el Perú, considerando la rebelión de Gonzalo Pizarro, contra la Corona representada por el Virrey Blasco Nuñez de Vela, decidió la designación de Pedro de la Gasca, un eclesiástico que intervino en grandes acontecimientos en defensa de la Corona con todo éxito, aceptando la designación pidiendo ejercer toda autoridad a nombre del Rey, lo que fué aceptado con el título de Presidente de la Colonia en todo el Perú y el 26 de Mayo de 1546 inicia su viaje con una comitiva, en la que se encontraba el Capitán Alfonso de Alvarado, con destino primeramente al puerto de Santa Marta partiendo de SanLúcar, siendo recibido con todo honor y posteriormente a Panamá, donde se encontraba la escuadra de Gonzalo Pizarro con 22 buques.

Pedro de la Gasca consiguió comunicarse con las autoridades de Guatemala y México, para hacerles conocer su designación como Presidente del Perú. El gobernador de Panamá, le facilitó una embarcación con destino a Lima, para mantener comunicación con Gonzalo Pizarro, con el envío de dos cartas del Rey y de la Gasca, haciéndole conocer la designación del eclesiástico, para cooperar en el restablecimiento de la paz y la tranquilidad del Perú, situación que consiguió quedando la escuadra de buques, bajo las órdenes del Presidente de Panamá, donde organiza sus fuerzas en condiciones de pedir cooperación a Guatemala y México, contra los insurgentes y que Benalcázar en el Norte del Perú reuniera todas sus fuerzas. Por otra parte, dispuso el envío de 4 barcos a órdenes de Aldana, para proteger a los partidarios de la Corona, debiendo hacer conocer sus poderes a Gonzalo Pizarro y la obediencia al Rey. Esta nueva situación ocasiona en las fuerzas de Pizarro, deserciones, así como la defección de Hinojosa y Aldana, la entrega de la escuadra de buques; por otra parte, Centeno ocupa el Cuzco como jefe realista y proclama la autoridad del Rey y después de apoderarse de la guarnición, marcha a la provincia de Charcas donde consigue algunas fuerzas, contando yá

con mil hombres, ocupando las orillas del lago Titicaca en espera de alguna acción de armas. Gonzalo Pizarro analiza la situación considerando que le era adversa, resolvió enfrentar las consecuencias que se le presentarían por la muerte del Virrey, reforzó sus tropas contando con unos mil hombres bien armados a órdenes de capitanes y entre ellos a Cepeda, con la organización de los batallones con Francisco Carvajal. Aldana con los 4 barcos, pasando por Trujillo donde muchos capitanes de Pizarro, ofrecían sus servicios al Presidente de la Gasca, llegaba al puerto del Callao y seguidamente a Lima para entregarle a Gonzalo Pizarro, el documento de los poderes expedidos por la Corona a Pedro de la Gasca con todas las facultades como Presidente del Perú.

En esta situación que se le presentaba, de posibles consecuencias y las constantes deserciones en sus fuerzas, ya que solo contaba con 500 hombres, resolvió abandonar Lima porque la situación la consideraba peligrosa dirigiéndose para ocupar Arequipa.

El Presidente de la Gasca llega a Tumbes donde fué recibido con alegría y continuando su viaje desde éste puerto, con una fuerza de caballería, llega a Trujillo y luego de pasar las alturas montañosas, llega al valle de Jauxa, donde establece su cuartel general, concentrando sus fuerzas, Gonzalo Pizarro, dada la situación dificil para él, pensó dejar el Perú con destino a Chile, pero los desfiladeros por los que tenía que pasar, estaban ya ocupados por las fuerzas del Presidente Pedro de la Gasca, a órdenes de Diego de Centeno. Pizarro le pedía le dejara el paso libre, para sí abandonar el Perú, pedido que no le ofrecía seguridad y como consecuencia resolvió dirigirse a las orillas del lago Titicaca, para después pasar a Huarina, donde encontró en los campos de esta población a los adversarios de las fuerzas de Centeno con 1.000 hombres, con una caballería de 250 jinetes, con 150 arcabuceros. Las fuerzas de Gonzalo Pizarro conformaban 480 hombres, con su caballería de 85 jinetes y 350 arcabuceros y alabarderos. Las dos fuerzas en orden de batalla, se encontraba frente a frente, esperando las de Pizarro el ataque, manteniéndose en la defensiva, adelantándose las de Centeno desordenadamente, siendo rechazados por el fuego de los arcabuces ocasionándole bajas abandonando el campo sin poder continuar el ataque, produciéndose en esta situación el choque de las caballerías, dominando en los primeros momentos la caballería de Centeno pero continuando la lucha la infantería de Francisco de Carvajal, llegó hacer frente y con el fuego de los arcabuceros, les obligó también a dejar el campo de batalla. Calculándose las bajas de Diego de Centeno en 350 muertos y un número mayor de heridos y las bajas de Pizarro en mas de 100. Esta batalla fué muy sangrienta, ganada ésta acción de armas por Gonzalo Pizarro, logrando llegar a Lima derrotado Diego de Centeno. Como resultado del triunfo Pizarro, desistió de retirarse a Chile y con sus fuerzas se dirigió al Cuzco, donde permaneció a la espera de otros acontecimientos.

El Presidente de la Gasca, que aún permanecía en Jauxa, tuvo noticias, de haber sido derrotado en las acciones de Huarina Diego de Centeno. El Presidente Pedro de la Gasca, firme en sus decisiones ordenó a Alfonso de Alvarado, se constituya en Lima con un destacamento para proteger a los fugitivos después de la acción en Huarina, que retire los cañones de los buques y mantenerse en el cuartel general; por otra parte, con el destacamento de Hua-

manga, con igual misión, consiguiendo así un efectivo en sus fuerzas muy numeroso, para movilizarlo con destino al Cuzco, llegando a Andahuaylas, fijando como su base, recibiendo refuerzos de Benalcázar y de Valdivia, contanto yá con un efectivo de, unos dos mil hombres de infantería, caballería y artillería con once cañones de grueso calibre al mando de Hinojosa con destino al Cuzco. En su avance, el mayor obstáculo era el paso del río Apurimac gran afluente del río Amazona, con todas sus dificultades llegaron las fuerzas a las márgenes del río venciendo el paso, encontrándose en condiciones de inicar la batalla. Gonzalo Pizarro, en esta situación abandona la capital del Cuzco, resolviendo ocupar el valle de Xaquixaguana, para presentar batalla en esta zona, con una fuerza de 900 hombres con seis cañones, situando su ejército con sus alas apoyadas en la montaña rocosa y el arroyo de un pantano, manteniendo su retaguardia comunicaciones con el Cuzco, donde espera el ataque por las fuerzas del Presidente de la Gasca, quién con todo su ejército espera definir la batalla final. En esta situación se presentaron dos emisarios de parte de Pizarro, para conocer los poderes dados por la Corona a Pedro de la Gasca, quedando detenidos al haber creído que eran espías, pero el Presidente mandó un mensajero a Pizarro ofreciéndole el perdón, siempre y cuando rindiera sus armas, lo que no fué aceptado y poco después chocaron la vanguardia realista con la de Pizarro. En esta situación, las tropas del Presidente de la Gasca precipitaron su avance hacia el campo enemigo y para estar listas para cualquier acción. El ejército del Presidente, con dos batallones de infantería, protegidos en sus alas por la caballería y de reserva otra en la retaguardia con los arcabuceros en una situación que le permitía actuar, en la acción de posibilidades con la artillería que dominaba el campo de batalla, donde esperaba el ataque por las fuerzas del Presidente de la Gasca, quién con todo su ejército juzgaba definir la batalla. Las fuerzas de Pizarro se encontraban, cubriendo con la caballería los flancos de la infantería y los arcabuceros. Esta posible batalla, dejó de ser por las distintas deserciones, pasándose a las fuerzas del Presidente, el comandante de la infantería Cepeda, asimismo lo hizo Garcilazo de la Vega, padre del historiador, siguiendo la deserción de las fuerzas de Pizarro, que abandonaban el campo de batalla en favor del ejército realista con la rendición de Gonzalo Pizarro quedando en prisión. La suerte de Francisco Carvajal, fue también de haber caído prisionero al huir del campo de batalla.

Esta fué la derrota de Xaquixaguana con la deserción de las fuerzas de Gonzalo Pizarro. Los prisioneros en poder del gobierno, fueron sometidos a un juicio, por un tribunal a cargo de Alfonso de Alvarado y el licenciado Cinaca, eran juzgados por levantamiento en armas contra la Corona y la muerte del Virrey Blasco Nuñez de Vela. El primer ejecutado por el fallo del tribunal fué Francisco Carvajal y después de una serie de consideraciones Gonzalo Pizarro, ejecuciones en el Cuzco por traiciones y tiranos, con la confiscación de sus bienes incluyendo las minas de Potosí en favor de la Corona de España. Después de una serie de acontecimientos por los unos que lucharon y por otros que solo eran aliados en defensa de la Corona, Centeno quedó en prisión, Hinojosa asesinado, Valdivia igualmente en Chile por los araucanos y muchos otros, por sentencias y crímenes.

El Presidente Pedro de la Gasca, considerando que la situación no le era favorable en

las tierras conquistadas y con la finalidad de resolver muchos problemas en una situación de tranquilidad, se traslada al valle de Guaynasima, (como ser los pedidos de recompensas por los servicios prestados) regresa a Lima, donde es recibido con manifestaciones de afecto, donde resolvió favorablemente de mejorar, por el daño ocasionado por las anteriores autoridades, principalmente el problema de los indios, que ya no serían esclavos y serían libres. Después de tres años, que ingresó al Perú y unos quince meses en Lima, consiguió evitar el derramamiento de sangre, sofocó las rebeliones, fomentó los recursos del país, premió a los fieles, castigó a los criminales, consiguiendo la tranquilidad en las colonias.

En Enero de 1550 se dirigió a Panamá y poco después llegó a Sevilla, continuando su viaje se presentó en la Corte de Flandes, para dar cuenta de su misión en el Perú al Rey Carlos I, quién lo designó episcopal en Valencia, falleciendo en Noviembre de 1567 en Valladolid.

La conquista del Perú, termina con la rendición en la batalla de Xaquixaguana y con la misión cumplida por Pedro de la Gasca, nombrado como Presidente del Perú por el Rey de España.

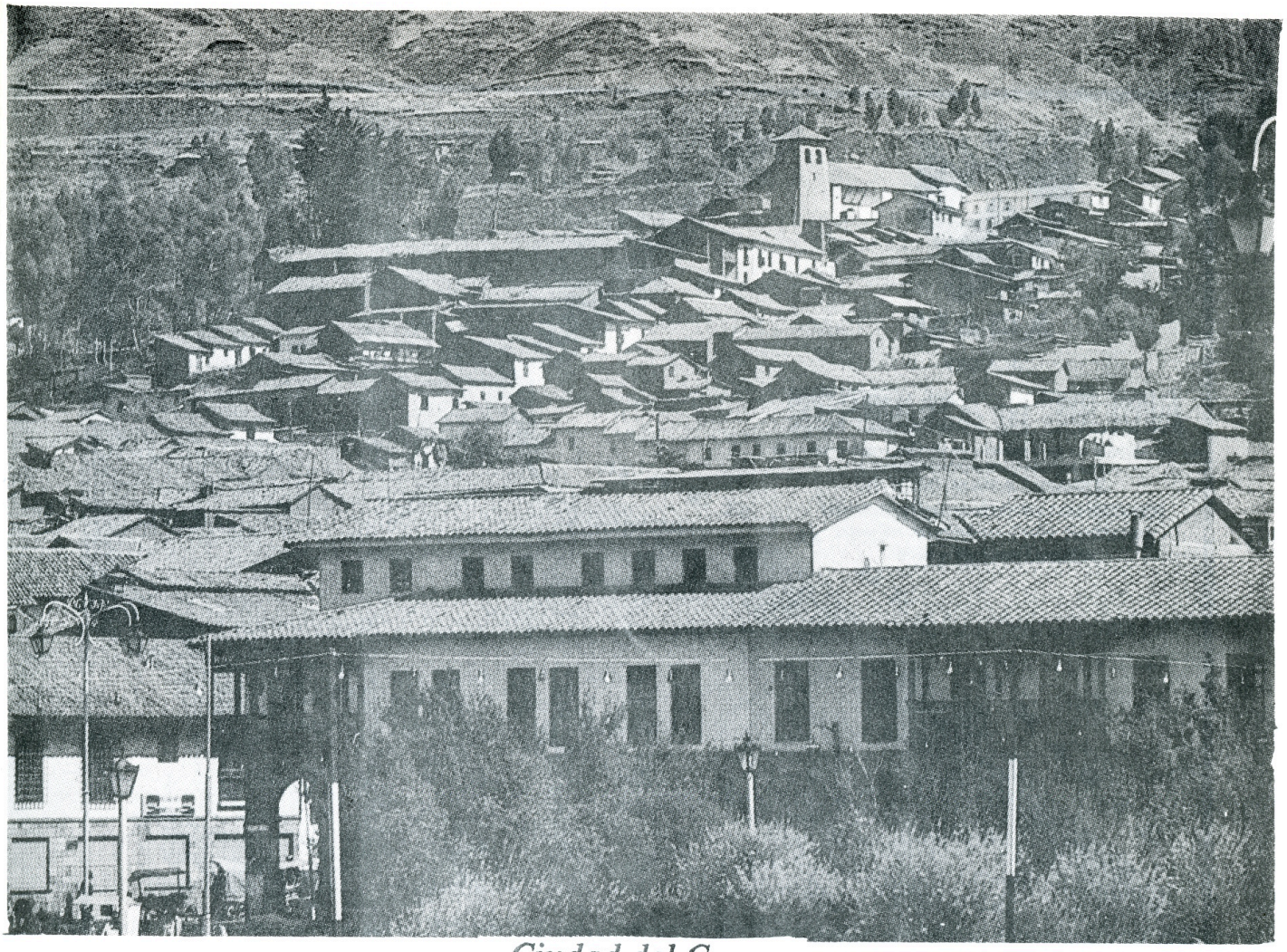

Ciudad del Cuzco

Ciudad de Lima

MAPA
DE LA
REPUBLICA DE BOLIVIA
MANDADO PUBLICAR POR EL GOBIERNO DE LA NACION EN LA ADMINISTRACION DEL PRESIDENTE
DR. JOSE MARIA LINARES
Levantado y Organizado en los Años 1842 a 1859
por el Tcnl. Juan Ondarza, Cmdte. Juan Mariano
Mujia y My. Lucio Camacho.
IMPERIO DEL BRASIL
CAUPOLICAN
EL VENI
MOJOS
LA PAZ
LARECAJA
YUNGAS
YURACARES
CHIQUITOS
SANTA CRUZ
COCHABAMBA
INGAVI
SICA SICA
AYOPAYA
INQUISIVI
VALLE GRANDE
CORDILLERA
CARANGAS
ORURO
MIZQUE
CHAYANTA
PARIA
TOMINA
CHUQUISACA
PERU
POTOSI
PORCO
CINTI
CHICHAS
LIPEZ
TARIJA
CONCEPCION
SALINAS
ATACAMA
CONFEDERACION ARGENTINA
PARAGUAY
OCEANO PACIFICO
CHILE
Rio Madera
Rio Itenes o Guaporé
Rio Beni
Rio Mamore
Rio Grande
Rio Pilcomayo
Rio Paraguay
Rio Loa
Rio Salado
Rio Barragan
Rio Pilaya
Rio Pilcomayo
Sn Joaquin
Sn Ramon
Magdalena
Concepción de Baures
El Carmen
Sn Pedro
Sn Javier
Trinidad
Loreto
Reyes
Apolobamba
Hacoachahe
La Paz
Sn Xavier
Sn Ignacio
Sta. Cruz
Cochabamba
Oruro
Mizque
Valle Grande
Sucre
Potosi
Camargo
Tarija
Tupiza
Cobija
Atacama
Arica
Referencias
Ciudades
Otras poblaciones
Limite internacional
Limite interdepartamental
Limite interprovincial
Caminos de posta

- HISTORIA DE LA INDEPENDENCIA DEL ALTO PERU -

El descubrimiento, conquista y ocupación del Imperio Incaico por Francisco Pizarro, ocupado por quechuas y aymaras en su origen llamado Collado, con una vasta extención desde el río Amazonas al Norte, hasta el Sur de Atacama y Copiapó; limitando al Oriente por la Cordillera de los Andes y al Occidente por el Océano Pacífico, es el territorio denominado Alto Perú, hoy Bolivia, durante la época de la dominación española, la superficie meridional de la gran zona geográfica del Perú, situada entre las cordilleras Oriental y Occidental, de los Andes y la variabilidad de zonas como las del Altiplano, Valles y región tropical o tórrida.

Algunos historiadores, definieron la América del Sur, dividida en cuatro zonas: 1ra. La zona del Perú; 2da. La zona del Brasil; 3ra. La de Colombia con las repúblicas del Ecuador y Venezuela; 4ta. Paraguay, Argentina y Uruguay.

El Alto Perú en tres regiones: a.- La de los Andes o cordillera Oriental, con los principales nevados; el Illampu, el Huayna Potosí, el Mururata y el Illimani; b.- La cordillera Real, de la que forma parte la cordillera de los Frailes y c.- Al Occidente las cerranías de Tomarapi, Sabaya con su principal nevado, el Sajama.

En las cordilleras Oriental y Occidental, en la zona altiplánica se encuentran los lagos Titicaca y Poopó unidos por el río Desaguadero y las ruinas de Tiahuanaco; los valles en los departamentos de Sucre, La Paz, Cochabamba, Tarija y al S.O. de Potosí; el trópico en los departamentos de Santa Cruz, Beni, Territorio del Acre y el Gran Chaco; al Occidente el Océano Pacífico con los puertos de Antofagasta, Cobija, Mejillones, con una superficie de millón doscientos mil kilómetros cuadrados (1.200.000), limitando al Norte con el Brasil-Perú (Bolpebra) Bolivia-Brasil-Perú. Al Este con el Brasil-Paraguay; al Occidente con Perú-Chile y al Sur con la Argentina.

Las provincias del Alto Perú, de Charcas, colonias que dependieron de España durante trecientos años, sufriendo una serie de transformaciones y sumisión como consecuencia se fué iniciando una tenaz lucha por su independencia, libertad y soberanía generando una verdadera revolución libertaria, principalmente en los departamentos de Chuquisaca, La Paz, Cochabamba y Tarija.

Después de la ocupación del Imperio Incaíco, los conquistadores luchaban por ocupar las zonas que ofrecían dones de oro y plata, habiendo descubierto las minas más ricas en Potosí.

Los españoles en principio, llamaban Charcas al Alto Perú, disputando las tierras ricas, salvajemente; y fué así, que la situación era permanente por la emancipación del dominio de España, que no dejó de temer por la agitación de América.

El primer levantamiento en el Alto Perú, fué de Tomás Katari en el año de 1777, residía en Chayanta, provincia minera de Potosí, como consecuencia de los rigores a que estaban sometidos los nativos, al trabajo forzoso en las minas, que producían un creciente malestar social, buscando justicia y reivindicaciones. Esta situación ocasionó que los hermanos de Tomás Katari, sublevaran a la población de Macha, para atacar la residencia de la Au-

diencia de Charcas en la ciudad de Chuquisaca.

El General José Manuel de Goyeneche, natural de Arequipa Bajo-Perú que servía en España, recibió instrucciones para acordar con las autoridades de Buenos Aires y el Perú, conservar la autoridad de la monarquía española. Aprovechando el cautiverio de su hermano Fernándo VII la princesa Carlota pretendió mandar en la América y Goyeneche cuando llegó a Chuquisaca, trató de cumplir con esa intención, separando de su cargo al Presidente Ramón García Pizarro y al arzobispo Benito María de Moxó, acusándolos de tratar de entregar la América a la Corte del Brasil.

En estas circunstancias, el pueblo de Chuquisaca, el 25 de Mayo de 1809 destituyó al Presidente García Pizarro, manifestando que había llegado la hora de que España, debería dejar la América; y fué una pléyade juvenil como los Zudañez, Monteagudo, Fernández, Lemoine, Michel, Alcérreca y otros para levantar la causa de la libertad liquidando la monarquía y es entonces que actúa Manuel Ascencio Padilla valientemente, perseguido por considerarlo partidario de los patriotas, teniendo que incorporarse al ejército auxiliar argentino que llegó al Alto Perú, al mando de los generales Ramón Balcarce y Eustaquio Díaz Vélez con el delegado de la Suprema Junta de Buenos Aires Dr. Juan José Castelli, que avanzó hasta Guaqui.

Como consecuencia de la acción de Chuquisaca, en su lucha por la libertad contra la dominación española, se enviaron parlamentarios a La Paz, Cochabamba y Buenos Aires, para organizarse en sociedades secretas, con la finalidad de soliviantar a los pueblos sojuzgados.

Fue así, que acordaron proceder a la revolución en La Paz, el 16 de Julio de 1809 con los próceres Juan Manuel Mercado y José Antonio Medina; Gregorio Lanza, Juan Basilio Catacora, Juan Bautista Sagárnaga y otros con Pedro Domingo Murillo a la cabeza; acontecimientos que sucedían también, con levantamientos por la independencia en Buenos Aires, Quito, Caracas y otros pueblos de América.

Después de la procesión de la Virgen del Cármen, estando reunidos el Gobernador Intendente Tadeo Dávila y el Obispo de la Santa y Ortega a las siete de la noche, al toque de la campana, incian la acción revolucionaria con los gritos, de muera el mal gobierno y los traidores. Consumada la revolución, el pueblo se reune en Cabildo Abierto, representado por Gregorio Lanza, Juan Bautista Sagárnaga y Basilio Catacora, que suscriben el acta de la independencia el 16 de Julio de 1809 y juran defender con su sangre la Independencia de la Patria, constituyéndose en Junta Tuitiva, nombrando Coronel Comandante del Ejército a Pedro Domingo Murillo y representantes del pueblo a los señores Gregorio Lanza, Juan Bautista Sagárnaga y Basilio Catacora, estableciéndose el Poder Legislativo, como Junta Tuitiva el 24 de Julio de 1809

El pueblo aclama a los miembros de la Junta tuitiva, revolucionaria, la misma que lanza su notable Proclama; en los siguientes términos:

COMPATRIOTAS:

"Hasta aquí hemos tolerado una especie de destierro en el seno mismo de nuestra Pa-

tria; hemos visto con indiferencia por mas de tres siglos sometida nuestra primitiva libertad al despotismo y tiranía de un usurpador injusto que, degradándonos de la especie humana nos ha reputado por salvajes y mirado como esclavos; hemos guardado un silencio bastante parecido a la estupidez que se nos atribuye por el inculto español, sufriendo con toda tranquilidad que el mérito de los americanos haya sido siempre de humillación y ruina. Ya es tiempo, pues, de sacudir yugo tan funesto a nuestra felicidad como favorable al orgullo nacional español; ya es tiempo de organizar un sistema nuevo de gobierno, fundado en los intereses de nuestra Patria, altamente deprimida por la bastarda política de Madrid; ya es tiempo, en fin, de levantar el estandarte de libertad en estas desgraciadas colonias, adquiridas sin el menor título y conservadas con la mayor injusticia y tiranía. Valerosos habitantes de La Paz y de todo el imperio del Perú, revelad vuestros proyectos para la ejecución, aprovechaos de las circunstancias en que estamos, no mireís con desdén la felicidad de nuestro pueblo, ni perdaís jamás de vista la unión que debe reinar en todos, para ser en adelante tan felices como desgraciados hasta el presente"

En estas circunstancias, las autoridades españolas, conocían el grave peligro que amenazaba; y, para reprimir esos actos de rebelión, el Virrey de Buenos Aires, envió refuerzos con Vicente Nieto 1.000 hombres a Chuquisaca y el de Lima 5.000 hombres del Cuzco, Arequipa y Puno a las órdenes de José Manuel de Goyeneche, contra los revolucionarios patriotas de La Paz, que se levantaron proclamando su independencia el 16 de Julio de1809.

Ante la presencia de fuerzas realistas, muy superiores a las de Pedro Domingo Murillo, que solo disponía de 1.000 hombres dejando en La Paz una compañía, a órdenes de Pedro Indaburo, retiraronse el resto de las tropas a Chacaltaya, pero cuando regresaron éstas a la ciudad, después de pequeñas acciones, fueron totalmente derrotadas, continuando con la persecución a aquellos patriotas que se encontraban en Yungas. El Jefe realista, ofreció indulto a los patriotas, siempre que se presenten, principalmente Pedro Domingo Murillo. Indulto que no se cumplió, aplicándose la pena de muerte, siendo ejecutados el 29 de Enero de 1810. La venganza fué horrible. La libertad apagada con la tiranía monstruosamente.

Pedro Domingo Murillo, protomártir de la independencia, antes de ser ejecutado, se dirigió al pueblo con palabras proféticas. "La tea que dejo encendida, nadie la podrá apagar". La profecía fué cumplida en América, porque la llama de fuego siguió encendida, alumbrando la libertad del coloniaje español en estas tierras.

Pedro Domingo Murillo es el símbolo de la lucha libertaria en su mas alta significación. Fué en la época en que comenzaba a rebelarse en la América hispana el sentimiento de su independencia. Surge el hombre que debía ser paladín de ese anhelo colectivo en los pueblos de este continente que vegetaban bajo una opresión que los mantenía en las condiciones mas inhumanas. Esa era la obra de gobernantes enviados de España con la consigna de conservarlos fuera de toda posibilidad de hacerlos dignos de una mejor situación, explotándolos sin escrúpulo e inponiéndoles la férrea tenaza de dogmatismos reñidos con los mas elementales principios humanos.

La figura de Murillo se agiganta al considerar la magna empresa que llevó a cabo,

frente a la situación de las colonias, sometidas al yugo de la metrópoli. Solo se tenía en cuenta una inmisericorde explotación de sus riquezas destinadas a sostener la fastuosidad y la grandeza de aquella monarquía, cuya finalidad política era conservar su hegemonía en el viejo mundo, mientras en Europa se sacudían los pueblos para iniciar una nueva era de civilización por obra de los cerebros mas esclarecidos de aquel entonces.

Es así que los pueblos oprimidos de estas colonias iban despertando a la comprensión de los valores humanos y espirituales con base a la libertad que se les negaba. Era el afán desesperado de luchar por esa deprimente y aplastadora situación en medio de oprobiosa esclavitud, mediante la que los gobernantes peninsulares los tenían sometidos, a los nativos a fin de no interrumpir los interminables viajes por el mar Océano de las carabelas que, cargadas de oro, plata y otros productos valiosos, se dirigían a sus puertos, a fin de fortalecer su dominio y supremacía.

Ese era el estado de conciencia que iba incubándose en el corazón y la mente de los americanos, criollos e indígenas, aún en los españoles que se habían identificado con ellos por los sufrimientos y persecuciones que empleaba el régimen imperante.

Brotes de rebelión se habían producido en varias poblaciones, muy principalmente en el Alto Perú, que fracasaron frente al poderío militar, administrativo imperantes y por otras múltiples circunstancias. Como consecuencia lógica la oposición se acrecentaba debido a los implacables métodos de represión empleados, las poderosas fuerzas de que disponían, frente a poblaciones desamparadas, despojadas de todo medio de defensa, a las que se sometía, incluso con la prédica constante que se hacía de amenazas divinas, de castigos supraterrenales, de toda especie de supersticiones, para crear en los ánimos un estado depresivo. A ello se agregaba la miseria producida por la explotación inhumana a que estaban sometidas principalmente las clases indígenas. En cuanto a los criollos, hijos de españoles, y a los mestizos, se los consideraba inferiores en categoría y de casta indigna, negándoseles derechos y privilegios que solo detentaban los españoles que habían llegado de la metrópoli munidos de poderes extraordinarios.

No solamente factores económicos, comerciales e industriales eran los que iban creando un espíritu de resistencia contra este orden de cosas, sino también las ideas revolucionarias que se estaban agitando en Francia y en toda Europa que, a pesar de las severas restricciones que se habían puesto en ejecución, llegaban a infiltrarse y hacían carne y conciencia en espíritus selectos principalmente de las universidades, como la de Charcas, difundiéndolas por todos los medios, en reuniones reservadas, en charlas de trastiendas, en el seno de las familias y aún mediante pasquines fijados en las paredes al cobijo de la noche y que las poblaciones absorbián y a la vez las difundían.

Todo ello estaba formando un nuevo espíritu de lucha como el núcleo de patriotas que el destino había señalado para impulsar y dirigir las acciones revolucionarias por la libertad e independencia de las colonias americanas.

Así en La Paz, la ciudad mas próspera entonces del Alto Perú, surge, señalándose entre muchos espíritus preclaros, los mas destacados de la ciudad, criollos, españoles y mesti-

zos, la figura del Prócer Pedro Domingo Murillo.

En los preliminares a los acontecimientos de la Revolución del 16 de Julio de 1809, había realizado sus estudios en el Seminario Conciliar. Luego le tocó actuar en las fuerzas españolas, hasta alcanzar el grado de capitán, teniendo brillante actuación, bajo las órdenes del Comandante Sebastián de Segurola en el sitio de La Paz, que realizó Tupac Catari a la cabeza de miles de indígenas, que finalmente fueron derrotados en esa prolongada acción.

En el transcurso de su esforzada existencia había ido surgiendo en él, la convicción y la conciencia de las ideas de libertad e independencia para estas colonias. Al contacto con otros espíritus afines de su mismo pensar, estas ideas fueron arraigándose y tomando relieve en su permanente inquietud. Ya al finalizar aquel siglo, por el año de 1798, se habían formado agrupaciones, cuya principal inspiración constituían los principios de independencia y libertad; en el Cuzco, donde se había trasladado para graduarse en leyes y jurisprudencia en la Universidad de aquella ciudad.

El año de 1805, en unión con destacados vecinos de La Paz a donde había regresado, organiza la primera intentona revolucionaria. Hacían causa con él miembros del foro, de la sociedad, del clero y aún empleados de la gobernación que ejercían elevados cargos públicos. Se había preparado cuidadosamente esta acción revolucionaria, pero esta primera intentona no alcanzó exito, porque fué descubierta por delación.

Trasládase luego a Chuquisaca, para seguir sus estudios en la Universidad de San Francisco Xavier, graduándose de abogado el año de 1806 retorna a La Paz, para ejercer su profesión.

Son conocidos los preparativos, la forma en que se organizó y estalló la revolución el 16 de Julio de 1809, encabezada y dirigida por Pedro Domingo Murillo y los patriotas que lo acompañaron.

Todo ello ha sido ampliamente comprobado por documentos que se encuentran en el Archivo de la Nación de Buenos Aires así como en Sevilla.

Pedro Domingo Murillo, Coronel y Comandante revolucionario, natural de La Paz, nació el 17 de Septiembre de 1757, Doctor en teología y derecho.

Los protomártires patriotas, ejecutados por la tiranía española, con Pedro Domingo Murillo fueron: Basilio Catacora, Gregorio Lanza, Juan Bautista Sagárnaga, Buenaventura Bueno, Melchor Jiménez, Mariano Graneros, Apolinar Jaén, Juan Antonio Figueroa, Ramón Arias, Francisco Iriarte, Manuel Cáceres y a otros enviaron a presidio. Así termina esa epopeya heroíca por la independencia y libertad del Alto Perú, de hombres que siguieron sin temor a la muerte, en contra de la dominación española, con la organización de guerrillas extraordinarias, con grandes sacrificios por sus hazañas, en Inquisivi y Ayopaya con José Miguel Lanza; en Larecaja con Idelfonso de las Muñecas; en Cinti con José Vicente Camargo; en Santa Cruz con Ignacio Warnes; al Occidente de la frontera con la Argentina y en distintas otras poblaciones Manuel Ascencio Padilla y su esposa Juana Azurduy; en Porco José Miguel de Betanzos; en Cochabamba el caudillo Esteban Arce y muchos otros en las distintas comarcas de los Andes, llegándose a llamar la GUERRA DE LOS QUINCE AÑOS.

Al saber, los desastres ocurridos en La Paz, los patriotas de Chuquisaca, dejaron en libertad a Ramón García Pizarro y reconocieron la autoridad del nuevo Presidente de Charcas Vicente Nieto, que se encontraba en Tupiza con algunas fuerzas realistas.

En principio, fué pacificado el país, pero poco después fué nuevamente alterado el orden en Buenos Aires, habiendo sido alejado el Virrey Baltazar Hidalgo de Cisneros, siendo sustituido por una Junta de Gobierno, que propagaba la revolución, para lo cual llegaron a intervenir, tres ejércitos auxiliares argentinos.

El Primer ejército auxiliar argentino, ingresó al Alto Perú con un efectivo de 1.200 hombres al mando de los generales Juan Ramón Balcarce y Eustaquio Díaz Vélez a cargo del delegado de la Suprema Junta de Buenos Aires Dr. Juan José Castelli, en la dirección de la guerra y administración de los pueblos, ya que en todas partes se proclamó la libertad y el odio al despotismo español.

El Presidente de Chuquisaca Vicente Nieto y Paula Sanz gobernador de Potosí, reunieron sus tropas ante la presencia, de este Primer ejército y el Virrey del Perú Fernándo Abascal, mandaba las fuerzas realistas desde Lima, para reforzar al ejército de José Manuel de Goyeneche.

Lo que no podían olvidar los patriotas era la proclama de ese Virrey, "Que los americanos, habían nacido para ser esclavos", motivo por el cual la revolución progresaba.

Cochabamba, reconoció a la Junta de Buenos Aires su autoridad, dando al gobernador Francisco del Rivero, el mando correspondiente; siguiendo Oruro esa acción de lucha, siendo derrotadas las fuerzas realistas en Aroma y también La Paz, reconoció la autoridad de la Junta de Buenos Aires.

Las tropas de Vicente Nieto, que se encontraban en Suipacha, fueron derrotadas por la fuerzas de Buenos Aires. Conociendo esa victoria contra la división realista, Potosí se levantó apresando al gobernador Paula Sanz, que fué pasado por las armas juntamente con Nieto. Ordenes que se ejecutaron por Juan José Castelli, que recibió refuerzos de Cochabamba de 4.000 hombres de caballería y de La Paz, gran cantidad de indígenas.

Este ejército se situó en Tiahuanaco, siendo atacado por Goyeneche en Guaqui, ocasionando la derrota que hizo conocer a la princesa Carlota, recibiendo Goyeneche el título de Conde de Guaqui, retirándose las fuerzas auxiliares a Buenos Aires, quedando en Potosí el General Díaz Vélez con 800 hombres, logrando retirarse a Cochabamba, perseguido por Goyeneche hasta Sipesipe, donde le fué imposible sostenerse y abandonando sus tropas el campo desordenadamente, dejando gran cantidad de muertos. Así, termina la acción de este Primer ejército auxiliar argentino.

El Segundo ejército auxiliar argentino, al mando del General Manuel Belgrano, después de haber actuado en muchas acciones, en los distintos campos de lucha argentinos, con la ayuda de fuerzas de Chichas y Tarija, llegó a tener una fuerza de 5.000 hombres, manteniendo a sus tropas bajo férrea disciplina, nombrando en los cargos públicos a personas distinguidas, consiguiendo así el afecto de los partidarios de la independencia del Alto Perú.

El 28 de Octubre de 1811, otra revolución en Cochabamba, fué la resistencia a Ma-

nuel de Goyeneche, facilitando así, las operaciones del ejército auxiliar argentino, pero la derrota del patriota Esteban Arce y la resistencia heroíca contra las fuerzas de Goyeneche, por hombres y mujeres cochabambinas en la famosa Colina de San Sebastián el 27 de Mayo de 1812, donde Goyeneche cometió el gran atentado contra la defensa de la Colina y la destrucción de casas y haciendas por la tropa española y contra los habitantes.

En estas circunstancias, José Manuel de Goyeneche por motivos de salud o por la falta de refuerzos, dejó el mando del ejército realista, siendo relevado por el General Joaquín de la Pezuela.

El General Belgrano, después de su organización se dirigió al Norte, situándose en Vilcapujio. Preparose Pezuela con 3.400 hombres para el combate en los campos de Vilcapujio y después de una serie de acciones Belgrano y Pezuela continuaron chocando tenazmente, considerando que las fuerzas realistas estaban batidas, pero la reacción fue inmediata y la lucha llegó a ser favorable a los realistas. En ambos frentes las bajas fueron numerosas. Belgrano con una parte de sus fuerzas se retiró a Potosí y la otra a Macha. Diáz Vélez, consiguió reunir algunas fuerzas en Potosí y se dirigió a Macha donde se encontraba Belgrano y ambos jefes con parte de sus tropas y una división de Cochabamba y con esas fuerzas por segunda vez lucharon en las planicies de Ayohuma, contando con 1.500 de infantería y 500 de caballería, producida la lucha Belgrano fue derrotado, retirándose a Potosí perseguido por el adversario, intentó volar la casa de la moneda, acto que no se llevó a cabo, retirándose al Sur. Pezuela, después de su victoria, pensaba aun que la independencia americana seguía latente en las provincias bajas, que disponía de mejores medios que los guerrilleros del Alto Perú, pero los constantes fusilamientos, las masacres y otros ultrajes, no permitían la posibilidad de una reconciliación, por el contrario el odio se manifestaba en todas las acciones y cincunstancias de la vida colonial.

El General Joaquín de la Pezuela, ingresó a la ciudad de Salta-Argentina y resolvió la imposibilidad de avanzar mas en ese país, que luchaba a todo trance por su independencia y en el Alto Perú, fuerzas realistas luchaban contra el Coronel Alvarez de Arenales, que disponía en Vallegrande de 4.000 hombres, habiéndose reunido con José Ignacio Warnes en Santa Cruz, siendo derrotados los españoles en una lucha sangrienta en los campos de la Florida.

Pezuela al tener noticias, del levantamiento en todo el Alto Perú, regresó a su cuartel de Suipacha, donde fue informado que la situación para los realistas era cada vez mas delicada y con la intención de contener ese levantamiento, principalmente del Cuzco, ordenó que 1.200 hombres, se dirijan de Oruro a La Paz, situándose él en Santiago de Cotagaita, para hacer frente a la lucha que cada vez era mas cruel, en la que participaba valientemente Manuel Ascencio Padilla; por otra parte, se dirigía al Alto Perú el Tercer ejército auxiliar argentino, al mando del General José Rondeau.

Por intermedio del Coronel patriota Martín Rodríguez, que se encontraba prisionero, persuadió al General de la Pezuela, la posibilidad de un acuerdo con el General Rondeau. El General español encomendó al mismo Coronel Rodríguez la negociación, presentándose en

el puesto donde mandaba una columna compuesta del batallón Cazadores, los regimientos Granaderos a caballo y 600 gauchos de Salta a órdenes de Martín Guemes, encontrando a 300 infantes españoles descuidados, que fueron liquidados. Como consecuencia de estos sucesos, una junta de guerra, resolvió la retirada de las tropas españolas a Oruro y el General de la Pezuela dejó Cotagaita, ordenando que se replieguen las guarniciones de Potosí, Chuquisaca y Cochabamba, quedando el paso libre a este Tercer ejército auxiliar, que llegó a Potosí, donde el General Rondeau decretó la confiscación de todos los bienes de los que abandonaron Potosí con destino a Oruro, donde se encontraba el General Pezuela, nombrando Presidente en Chuquisaca al Coronel Martín Rodríguez.

El General de la Pezuela, que se encontraba ya en Challapata, donde recibió un refuerzo de 1.000 hombres, se trasladó a Sorasora para proteger Oruro y Sicasica, amenazado por numerosos indígenas, que a su vez también protegían La Paz y el Desaguadero.

En Potosí el General Rondeau, reforzó sus fuerzas dirigiéndose a Chayanta, donde le fué muy mal por la demora en sus movimientos, oportunidad en la que, el General de la Pezuela recibía refuerzos de 1.200 hombres, con los que realizó un combate contra las fuerzas del General Rondeau, obligándole a una retirada hasta Cochabamba con 6.000 hombres, perseguido por las fuerzas del General de la Pezuela con 4.000 de infantería, 800 de caballería y 23 cañones, llegando a las cercanías del campamento Viluma del General Rondeau donde se retiró; y el General Pezuela, movió sus fuerzas a las alturas de Viluma, desde donde constató que, las fuerzas del General Rondeau, se encontraban en el llano y en las puertas de la hacienda de Viluma, luego de una acción de armas, obligaron a la caballería del General Rondeau a la retirada, completando así la victoria y también las fuerzas patriotas obligadas abandonar Viluma, retirándose a Sipesipe, donde también se luchó sangrientamente, consiguiendo su victoria los realistas, quedando entre muertos y heridos 1.500 y 800 prisioneros y 100 muertos de los realistas.

Terminó así, la derrota del Tercer ejército auxiliar argentino, con la retirada del General José Rondeau con solo 400 hombres.

El General de la Pezuela se dirigió a Cotagaita desde Cochabamba, después de haber ordenado los negocios de la provincia, ocupando el ejército las provincias entre el Desaguadero, la Quiaca y el Alto Perú dominado por las fuerzas españolas, no dejando de hacer heroícos sacrificios para conseguir su independencia.

Manuel Ascencio Padilla, luchador heroíco se presentaba en distintos lugares, frente al enemigo para atacarlo por la espalda, no dando respiro a los españoles. Con muchos indígenas y algunos dispersos de Viluma atacaba a Chuquisaca, donde es derrotado con algunas pérdidas, retirándose a Tomina desde donde seguiría luchando valientemente.

El General José Santos de Las Heras, perseguía a Manuel Ascencio Padilla, considerado como un gran guerrillero patriota, quién se retiraba combatiendo tenazmente y en una lucha, obligó al adversario a resistir seis horas, obligándole a replegarse a Chuquisaca.

El General Joaquín de la Pezuela, dejó Cotagaita y se constituyó en Lima, donde se le dió el título de Virrey del Perú, dejando el mando del ejército al General Juan Ramirez,

quién trataba de someter al guerrillero José Miguel Lanza, que actuaba en los valles de Ayopaya e Inquisivi, pero siempre eran rechazados con numerosas pérdidas.

El 14 de Septiembre de 1816, Manuel Ascencio Padilla, ataca exitosamente la ciudad de Chuquisaca y efectiviza un sitio por mas de un mes. El General Francisco Javier Aguilera, al mando de muchos destacamentos españoles, lucha en la batalla del Villar, contra - Ascencio Padilla quien con toda valentía, acompañado por su esposa Juana Azurduy, da ejemplo a sus soldados, y muere en esta acción el heroíco patriota Padilla y su esposa se retira, con los restos de las fuerzas patriotas, para seguir luchando por la independencia.

Todas las acciones de armas, por los patriotas del Alto Perú, son un rosario de heroísmo espartano en quince años de lides gloriosas, solo si se toma en cuenta las acciones del ejemplar patriota Manuel Ascencio Padilla hasta el momento de haber muerto en la batalla del Villar, serían aproximadamente setenta y dos luchas sangrientas, acompañado de su esposa doña Juana Azurduy, acontecimientos de lucha por la independencia del Alto Perú, relatado en numerosas obras.

El General Javier Aguilera, después de su triunfo en la batalla del Villar, marcha sobre Vallegrande contra el guerrillero Ignacio Warnes, con un efectivo de 1.200 hombres y después se dirige a Santa Cruz. Ambas fuerzas se encuentran en la zona del Pari, el 22 de Noviembre de 1816, luchando con tenacidad, acción en la cual cae mortalmente herido Ignacio Warnes, quedando sobre el campo de batalla un sinnúmero de bajas, pero los guerrilleros continúan la lucha, pensando siempre en la independencia.

El General José de la Serna, que reemplazó al General Juan Ramirez, comandante de las fuerzas españolas, trataba de remediar todos los odios y sacrificios en las luchas, no utilizando la fuerza y otras acciones violentas, como la marcha del General José de San Martín que atravesó los Andes, que triunfó en las batallas de Chacabuco y Maipú, dando libertad a Chile, continuando con su misión de libertad, ocupa el Bajo Perú y declara su independencia el 28 de Julio de 1821.

El General Juan Ramírez, ante esta situación dejó el Alto Perú, haciéndose cargo del comando de las fuerzas españolas el General Pedro Antonio Olañeta y el Virrey Joaquín de la Pezuela relevado por el General José de la Serna, continuando los patriotas del Alto Perú la lucha contra las fuerzas españolas, con el apoyo moral de los Libertadores Simón Bolívar y José de San Martín, que evitaban que fuerzas españolas concurrieran oportunamente a las diferentes escaramuzas de la lucha de los esforzados patriotas alto peruanos.

El Virrey General Gerónimo Valdez, se dirigía contra el guerrillero General José Miguel Lanza, con las fuerzas de Oruro y La Paz, pero en los combates, no conseguía éxito alguno, debido a las maniobras que ejecutaba el General Lanza.

El 27 de Julio de 1822 en Guayaquil, se realiza una conferencia entre Bolívar y San Martín, para apreciar la situación muy delicada del Perú, así como el haber dejado Buenos Aires, sin concluir la obra de la independencia, después de las gloriosas acciones en la independencia y libertad de Chile y el Perú, resolvió renunciar al mando que le había confiado el Perú al General San Martín y regresar a Buenos Aires, dejándo en libertad de acción al Liber-

tador Simón Bolívar que, en estas circunstancias dispone, que el General Antonio José de Sucre se constituya en el Perú, con la finalidad de hacerse cargo de las operaciones bélicas, informado de la situación grave del país, resuelve él constituirse con el ejército colombiano, para resolver la libertad de América en el Perú, donde aún quedaban algunas fuerzas españolas.

El 6 de Agosto de 1824, el ejército se hallaba en marcha de combate, con la caballería a la cabeza, que atacó la retaguardia del enemigo al mando de José Canterac, luchando únicamente con arma blanca, el triunfo del ejército libertador se consolidó abandonando las tropas españolas el campo de batalla.

Después de la victoria de Junín el Libertador Simón Bolívar, deja el mando del ejército a órdenes del General Antonio José de Sucre.

El 9 de Diciembre de 1824, en los campos de Ayacucho, en una desesperada lucha, triunfa Sucre contra las fuerzas españolas, con una capitulación en favor de la libertad y es ascendido a Mariscal.

Las victorias de Junín y Ayacucho, fueron las que decidieron la suerte de Sur América y el Mariscal Sucre, se dirige al Alto Perú, pasando por el Desaguadero después de las luchas heroícas de los guerrilleros Lanza, Camargo, Padilla, Arce, Warnes, Muñecas y otros, donde acordaron fundar una República con el nombre de Bolívar.

El 24 de Junio de 1825, el Mariscal Sucre convocó a la Asamblea Nacional en la ciudad de Chuquisaca, ordenando que las fuerzas libertadoras, se organicen en los departamentos de La Paz, Oruro, Cochabamba y que la Asamblea Nacional, proclame la Independencia de la nueva República, con el nombre ya de Bolivia, hecho histórico ocurrido el 6 de Agosto de 1825, recordando el primer aniversario de la victoria de la Batalla de Junín.

CIUDAD DE NUESTRA SEÑORA DE "LA PAZ" año 1886

Ciudad de La Paz, año de 1930

CAPITULO IV

BOLIVIA EN SU INDEPENDENCIA

- CAPITULO IV -

- BOLIVIA EN SU INDEPENDENCIA -

Resuelto el nombre de Bolivia, como nación soberana y autónoma, la Asamblea Nacional nombró la comisión de tres representantes señores Casimiro Olañeta, Hilarión Fernández y José María Mendizábal, para recibir al Libertador Simón Bolívar en la ciudad de La Paz y expresarle el agradecimiento del pueblo bolivariano por sus importantes y valiosos servicios, haciéndole conocer la Ley de 11 de Agosto de 1825, por la que se le nombra Presidente vitalicio de la República y padre protector de la Patria.

En el Norte, el Libertador Simón Bolívar, libertador de América, derrotó a los ejércitos españoles, después de haber atravesado los montes de Colombia, continuando su avance en la lucha por la libertad de América, pasando por el Ecuador hasta llegar al Perú.

Después de sus rápidas visitas a Arequipa - Cuzco - Sicuani - Puno - Zepita donde se encontró con el Mariscal Antonio José de Sucre llegó al Desaguadero límite de Perú y Bolivia, siguió a Tiahuanacu, llegando a La Paz el 18 de Agosto de 1825, luego siguió a Oruro y Potosí colonias con 200.000 habitantes y Chuquisaca la capital de Bolivia.

Bolivia, el antiguo Alto Perú, ubicada en el centro del continente Sudamericano, limita por vecinos geográficamente, situados en condiciones superiores de vida, con un territorio mal delimitado, con dificil acceso al mar, ocasionándole dificultades para su constante progreso, con el peligro de que, sus inmensas riquezas naturales sean ambiciosamente deseadas por sus vecinos, con el peligro de intervenciones, aún por las armas, como registran sus fastos históricos.

Luchó así, con denuedo, Bolivia por su independencia con sacrificio y heroísmo hasta conseguir, que sea una república soberana y libre.

Bolivia, también ha tenido que vivir un largo período de guerras intestinas y campañas internacionales.

El Congreso de Lima y el Poder Ejecutivo de Buenos Aires, reconocieron el derecho del Alto Perú, para organizarse como nación soberana e independiente, el 6 de Agosto de 1825 recordando el primer aniversario del triunfo de la batalla de Junín.

En Arequipa-Perú, el Libertador Bolívar había dictado un decreto, por el que, el Alto Perú sea íntegramente del Gobierno de Lima, pero al conocer que, la Asamblea Nacional de Chuquisaca proclamó la independencia de Bolivia, revocó ese decreto.

El 5 de Octubre de 1825, el Libertador Bolívar llega a Potosí donde ejerce el cargo que le señaló la Asamblea General, habiendo recibido a los representantes del Gobierno de Buenos Aires señores Carlos Alvear y José Miguel Días Vélez, quienes reclamaron la entrega de Tarija de acuerdo a la Cédula Real de 1807, lo que no fue ratificado, teniendo en cuenta que, los habitantes de Tarija no tenían conocimiento de esa disposición y que ellos habían tomado parte en las acciones del Alto Perú, en la lucha por la libertad y que su decisión era pertenecer a Bolivia.

El Libertador Bolívar, desde la cumbre del cerro de Potosí, el 26 de Octubre de 1825, declaró haber cumplido con la promesa que hizo en el Monte Sacro de Roma, para dar libertad a los pueblos de América. Posteriormente, llegó a Chuquisaca y el Congreso le pidió un proyecto para la organización y funcionamiento del Estado de Bolivia, que redactó con su secretario señor Casimiro Olañeta, aprobado en principio por el Congreso en 1826 con algunas modificaciones, reconociendo y garantizando los derechos del hombre y del ciudadano, la libertad, la igualdad y la propiedad. Dictó decretos y resoluciones favorables a la clase indígena, suprimiendo los cargos de caciques y la contribución del indio, distribuyendo las tierras equitativamente, prohibiendo el servicio obligatorio y el pago de gabelas injustas.

Por otra parte se preocupó, de la administración de la justicia, organizando cortes en Chuquisaca y La Paz, reglamentando las elecciones y acordando el sufragio popular. Ordenó el establecimiento de escuelas de primera enseñanza gratuitas, fundando colegios de ciencias.

Organizó la primera escuela militar con sede en Chuquisaca. Ordenó el estudio y la construcción de caminos carreteros para vertebrar el país. Organizó la hacienda de la Nación y la Contaduría General. Para la mejora y progreso de los hospitales, la educación y mantenimiento de los huérfanos, procuró los medios necesarios. Habilitó el Puerto de Cobija para las exportaciones e importaciones del comercio y de la industria del país.

Con la cooperación del Mariscal Sucre, se redactó la primera Constitución de Bolivia. Se le dio mucha importancia católica considerando que, la misma gobierna al hombre y la familia, con el derecho de examinar su conciencia íntima y la moral ciudadana.

El Libertador Simón Bolívar, que luchó por la libertad e independencia de cinco pueblos de América, nombrado Presidente vitalicio de la República y padre protector de la Patria, permanece solo seis meses en Bolivia y en Enero de 1826 deja el país y encomienda la Presidencia de la República, al Mariscal de Ayacucho Antonio José de Sucre. El Libertador falleció el 17 de diciembre de 1830.

Elegido Presidente de la República, el gran Mariscal de Ayacucho por el Congreso y el pueblo, continuó con los proyectos del Libertador Simón Bolívar, realizando obras en beneficio de la República en todos los aspectos económicos, sociales y administrativos, dividiendo el territorio en departamentos, provincias y cantones, designando funcionarios públicos como prefectos, alcaldes y subalcaldes, organizó los tribunales de justicia respetando las leyes, instituciones y personas, ordenó la construcción de un penal en Potosí para ser encarcelados los delincuentes.

Propuso al Perú que, Arica y Tarapacá sean para Bolivia para su desarrollo, a cambio de compensaciones, lo que no fue aceptado por ese gobierno.

Organizó la hacienda pública, reglamentando los impuestos directos. Autorizó la contratación de un empréstito para la ayuda a los soldados que lucharon por la libertad, como recompensa por sus sacrificios en la guerra de los Quince Años. Dio amnistía para los acusados por delitos políticos. Por decreto, concedió la libertad de prensa y de cultos. Creó en todas las capitales de departamento escuelas y colegios para niños de ambos sexos,

así como la de colegios profesionales de minería, en La Paz, una universidad. Estableció hospitales y hospicios para la atención de los enfermos, de los ancianos y los niños huérfanos. Estableció el correo semanalmente.

El ejército fue organizado mediante decreto, creándose un colegio militar con destino a la educación y formación de los futuros oficiales, se dotó de armas, vestuario y caballos a las tropas. El Mariscal de Ayacucho procedió de acuerdo a las leyes que regían al país y a los derechos de todos los ciudadanos de la República.

El 18 de Abril de 1828, en Chuquisaca estalló un motín militar en el cuartel del batallón Granaderos de Colombia, siendo los cabecillas el General Agustín Gamarra, con la intención de conseguir el desalojo de las tropas colombianas del territorio de la República, el jefe argentino Cainzo alzado en armas contra el Mariscal Sucre, señalándolo como autor de la no anexión de Tarija a la república Argentina. El Presidente Sucre, se hizo presente en el cuartel, pidiéndoles tranquilidad y reflexión. En esta situación fue herido de bala en el brazo derecho, como demostración de un acto ominoso y cuestionado por la historia.

Teniendo conocimiento, del motín militar en Chuquisaca, el Prefecto de Potosí Francisco López, movilizó sus tropas para atacar a los revolucionarios, quienes fueron derrotados abandonando la ciudad de Chuquisaca con dirección a la Argentina, con pérdida de granaderos y dos sargentos peruanos.

El Mariscal Antonio José de Sucre, presentó su renuncia a la Presidencia de la República, quedando en la finca de Ñucchu para convalecer de su herida y donde escribió su memorable mensaje al Congreso: "La Constitución me hace inviolable: ninguna responsabilidad me cabe por los actos de mi gobierno. Ruego, pues, que se me destituya de esta prerrogativa y que se examine escrupulosamente toda mi conducta. Si hasta el 18 de Abril se me justifica una sola infracción de la ley, si las Cámaras constitucionales juzgan que hay lugar a formación de causa al Ministerio, volveré de Colombia a someterme al fallo de las leyes".

El Congreso se reunió, para considerar la renuncia del Mariscal Antonio José de Sucre, nombrando un gobierno provisorio, para que convoque a una Asamblea para revisar la Constitución Política del estado y para la elección del nuevo Presidente de la República, aceptándose la renuncia del Mariscal de Ayacucho y de conformidad con la Constitución de 1826 se consideró quién debería sustituirlo de la terna de tres prestigiosos militares Andrés de Santa Cruz, José Miguel de Velasco y Francisco López. El Congreso nombró al Mariscal Andrés de Santa Cruz Presidente de la República y como Vicepresidente al General José Miguel de Velasco, quién quedó como Presidente interino por la ausencia del Titular, que se encontraba en Chile en misión del Gobierno del Perú como diplomático y como consecuencia de inmediato no pudo hacerse cargo de la Presidencia de la República.

La Asamblea, por influencias de Gamarra, se apresuró a nombrar Presidente de la República al General Pedro Blanco, quién apoyaba la política que desarrollaba el invasor Agustín Gamarra, que se encontraba en la frontera del Desaguadero, avanzó a Bolivia el 8 de Mayo de 1828, con un ejército de 6.000 hombres llegando a La Paz. Conocidos los planes

de Gamarra, el General José María Pérez de Urdininea, que el 4 de Mayo de 1828 se hizo cargo de la presidencia, en su condición de Presidente del Consejo de Ministros, como consecuencia de la renuncia del Mariscal Sucre, se dirigió al Desaguadero con la intención de detener al invasor, pero como no contaba con fuerzas necesarias, para hacer frente a las de Gamarra muy superiores en número, prefirió retirarse para conseguir mayores efectivos y prepararlos para la acción. Los sucesos que se producían en el país, particularmente en Chuquisaca eran de ambiciones, traiciones y motines, después de haber dejado el territorio de la Nación el Mariscal Antonio José de Sucre, olvidando la Patria su pedido "Conservar por entre todos los peligros, la independencia de la Nación".

Los decretos y leyes promulgados por el Congreso, carecían de respeto por la influencia de propios y extraños, como la invasión del General Agustín Gamarra, el motín en el cuartel del batallón Granaderos de Colombia, la prisión y muerte del Presidente General Pedro Blanco.

El 2 de Agosto de 1828, el Mariscal Antonio José de Sucre abandona Chuquisaca con destino a su Patria. Fallece asesinado en Berruecos el 3 de Junio de 1830.

El Presidente interino General Jose Miguel de Velasco, llamo al Mariscal Andrés de Santa Cruz, nombrado Presidente de la República por la Asamblea de Agosto de 1828, quién se encontraba en Arequipa-Perú, el 2 de Agosto de 1829, viaja con destino a Bolivia y en La Paz presenta su juramento de ley ante el Prefecto del departamento Coronel José Ballivián Segurola.

El Presidente de la República Mariscal Andrés de Santa Cruz, encuentra la Nación, en una situación crítica y caótica, desorganizada en política y administración, con una hacienda pública abandonada, el ejército desmoralizado con una tendencia a la rebelión y sin instrucción.

Comenzó su mandato, en primer lugar con medidas administrativas y de Gobierno, dictando el decreto de amnistía y el de amenaza con la pena capital a las personas que intentaran comprometer a las fuerzas armadas en motines o levantamientos revolucionarios, así como otras que ocasionaran disturbios en contra de la paz y la tranquilidad que necesitaba el país para su bienestar, para conseguir resultados eficaces de trabajo.

Declaró por Decreto la creación del departamento de Atacama y a Cobija puerto libre.

En administración, promulgó los códigos de procedimientos mercantil, civil, penal y de minería, iniciando una política de austeridad en el presupuesto, incrementando los ingresos fiscales.

El Congreso de 1831 con personas adictas al Presidente, promulgó la segunda Carta Política, que contenía importantes preceptos, la anulación de nominar Presidente vitalicio, división de los poderes, en ejecutivo, legislativo y judicial, así como la creación del Consejo de Estado. En el plan de educación pública, estableció las Universidades de La Paz y Cochabamba, creando la Escuela Normal y Colegios de Artes y Oficios en varias capitales de la República, escuelas primarias en las provincias y fundando bibliotecas en Sucre y La Paz. La construcción de la Catedral de La Paz y de la Iglesia matriz de Potosí.

Reconstruyó y abrió caminos interdepartamentales y provinciales, facilitando las comunicaciones en las regiones productoras de Yungas, Caupolicán, Santa Cruz, incrementando la ganadería en Chuquisaca y Tarija, facilitó las exploraciones geográficas con el viaje por el territorio del explorador francés Alcides D'Orbigny. Organizó el ejército y las policías, que llegaron a ser el baluarte de la seguridad de la nación y de las garantías constitucionales.

Convencido de la tranquilidad y confianza que le acompañaban, juzgó oportuno conducir en ejecución el plan de la Confederación Perú-Boliviana, que después de activos trabajos, declaró inaugurada el 28 de Octubre de 1836, llevando triunfante las fuerzas del ejército boliviano a través del territorio del Sur del Perú, vencedores en memorables batallas por la independencia.

Argentina y Chile, permanentes adversarios del nuevo estado, enviaron tropas destinadas a destruir la Confederación. La Argentina envió al Sur de Bolivia 4.000 hombres al mando del General Alejandro Heredia, que chocaron con las fuerzas bolivianas al mando del General Felipe Otto Braun con un efectivo de 2.000 hombres, las que fueron derrotadas en los campos de Iruya, Montenegro y Humahuaca. Chile envió contingentes militares, efectuándose el combate decisivo en las cercanías del pueblo de Yungay el 20 de Enero de 1839, con el resultado de la derrota a las tropas de la Confederación. Como consecuencia el Presidente del Congreso de Bolivia señor José Mariano Serrano, había proclamado dos días antes la nulidad de los actos del gobierno, del Mariscal Andrés de Santa Cruz, pronunciándose los pueblos de Bolivia en ese sentido.

Como consecuencia del desastre de Yungay, el Mariscal de Zepita, en Arequipa promulgó dos decretos, el primero renunciando a la Presidencia de la República y el segundo disolviendo la Confederación Perú-Boliviana. Seguidamente se dirigió a Guayaquil.

El General José Miguel de Velasco, quedó en el gobierno de la República, el 22 de Febrero de 1839 en forma interina llamado de la Restauración, al que los pueblos de la República suscribieron su adhesión, siendo ratificado el 13 de Junio de 1839 por la Asamblea Constituyente.

Como consecuencia de haber felicitado a Chile, por el triunfo en la batalla de Yungay el General Velasco, la opinión pública empezó a protestar por esa ligereza y falta de ética ciudadana.

El 27 de Septiembre de 1841, el General José Ballivián S. fue proclamado Presidente de la República, por el batallón 5º en el pueblo de Laja e inmediatamente, se preocupó de la organización del ejército, con la finalidad en primer lugar de contener la invasión de tropas peruanas, al mando del Presidente del Perú General Agustín Gamarra, que pensó aprovechar la situación de crisis y anarquía que se vivía en Bolivia, pensando que con la fuerza dominaría la situación.

El Presidente José Ballivián S., considerando la grave situación que vivía el país, con toda actividad preparó la defensa de acuerdo a las posibilidades de las que disponía contra las fuerzas de Agustín Gamarra, que avanzaba desde el Desaguadero con un efectivo de 6.000

hombres bien organizados, frente a un ejército de 4.132 hombres, que se encontraba en Pucarani avanza con esa reducida fuerza y durante su marcha se le reúnen los escuadrones Guías, Coraceros y Dragones.

El 18 de Noviembre de 1841, en los campos de Ingavi se inicia la lucha frente a frente con un dispositivo de combate en tres líneas, cubriendo la artillería el apoyo necesario y los flancos con escuadrones de caballería. Con este dispositivo avanzó al campo de batalla. El adversario, presentaba su caballería en columnas paralelas, apoyando su ala derecha en la colina de Santa Bárbara con su artillería en esta altura. El adversario, contramarcha dirección Viacha y el ejército boliviano avanza hasta alcanzar el campo de Ingavi a las nueve de la mañana, después de anunciar su presencia con un disparo de artillería del adversario, que es contestado por la artillería boliviana, se inicia la lucha con la arenga del General Ballivián, "los enemigos que tenéis al frente, van a desaparecer como las nubes cuando las bate el viento", después de cincuenta minutos de combate, es derrotado el adversario, muriendo en la acción el General Agustín Gamarra, cayendo prisionero el Jefe de Estado Mayor General Ramón Castilla, 24 jefes, 150 oficiales, 3.200 soldados y todo el material, 800 muertos y 500 heridos de ambos ejércitos.

Después de la victoria de Ingavi, por decreto de 18 de Abril de 1842, convocó a una Convención Nacional, la misma que se reunió como Asamblea en Chuquisaca el 2 de Abril de 1843, eligiéndolo Presidente de la República, confiriéndole el título de Benemérito en grado heroico. por haber defendido la soberanía gravemente amenazada.

El vencedor de Ingavi, en su administración siguió la política del Mariscal Santa Cruz, para que el gobierno sea fuerte, justo y severo, para evitar las protestas de los pueblos, para la tranquilidad de la ciudadanía, aún más si los revoltosos conspiraban contra el gobierno, estableció una vigilancia muy estricta, principalmente contra los extremistas.

El gobierno de Ballivián, apesar de las vicisitudes de la vida política continuó con obras de importancia, por la falta de puertos adecuados para la economía del país, mandó explorar los ríos del Norte y del Sureste, para el abastecimiento de artículos de primera importancia. En educación creó el Ministerio de Instrucción, reorganizando la instrucción primaria, la creación de consejos universitarios, fundó una Escuela Normal para señoritas, la apertura de caminos entre los centros productores; las exploraciones, de los ríos Pilcomayo a cargo de José Agustín Palacios, y la peligrosa empresa del curso de los ríos Beni, Mamoré, Madre de Dios y Madera venciendo lo agresivo de las tribus salvajes establecidas en sus márgenes, exploraciones para servir a la industria y al capital. La creación del departamento de Colonias en la antigua provincia de Moxos. Reorganizó el colegio para cadetes aspirantes a la carrera militar, dictó los primeros códigos y por último organizó las guardias nacionales en toda la República.

El 23 de Diciembre de 1847, José Ballivián S. renuncia el mando de la Nación en manos del General Eusebio Guilarte, como consecuencia de varias conspiraciones de parte de la oposición y por otra parte, la constante resistencia al gobierno, por intermedio de agentes del Presidente Ramón Castilla, que sentía por Bolivia gran odio, como consecuencia de la

derrota en la batalla de Ingavi, habiendo sido Castilla Jefe de Estado Mayor de Gamarra y haber sido capturado como prisionero. El Gral. Ballivián fallece en el Brasil el 16 de Octubre de 1852.

Pocos días, después de haber asumido el Poder, el General Eusebio Guilarte, no le fue factible conseguir su estabilidad en el Mando de La Nación, por agitaciones constantes produciéndose motines en los cuarteles, apoyando la opinión pública y principalmente la clase obrera, a Manuel Isidoro Belzu, el General Guilarte abandona el poder y huye al Perú, haciéndose cargo del gobierno el General José Miguel de Velasco por cuarta vez.

En 1848, reunido el Congreso en Chuquisaca, aprobó los actos dictatoriales y nombró al General José Miguel de Velasco Presidente Constitucional de la República, frustrando así las intenciones de Isidoro Belzu, que no dejaba de persistir en su proclamación como Presidente.

Las tropas de Velasco y de Belzu, lucharon en los campos de Yamparáez, siendo derrotadas las fuerzas del gobierno por los revolucionarios, en un combate sangriento en el que las bajas eran aproximadamente de 300 combatientes.

El 6 de diciembre de 1948 Manuel Isidoro Belzu, después de la victoria en la batalla de Yamparáez, se hace cargo del poder, con el apoyo y simpatía de la clase obrera y campesinos, iniciando su administración con el ascenso al grado inmediato de los militares que lo apoyaron, declarando vigente la Constitución de 1839, nombrando secretario general de estado a Juan Ramón Muñoz.

En Oruro y Cochabamba, fuerzas militares protestaron contra la dominación de Belzu, produciéndose en Cochabamba desórdenes, siendo victimado el General Lafaye colocando su cadáver en público, saqueando las casas de los contrarios a Belzu, produciéndose diferencias sociales entre la clase media ilustrada y las masas populares, persecuciones a los contrarios a su gobierno y destierros para alejarlos del país, como revolucionarios.

Manuel Isidoro Belzu, presentó su renuncia ante el Parlamento, pero no le fue aceptada siendo elegido Presidente Constitucional el 14 de Agosto de 1850 y en tiempo de seis años que gobernó el país, no consiguió adelanto alguno, por los constantes estallidos revolucionarios, pero con todo, no se puede desconocer la realización de algunas medidas para el país, que se preocupó del desarrollo de las industrias nacionales, declarando libre el derecho de importaciones, principalmente de libros por la aduana; en Cochabamba, estableció una escuela de artes y oficios, fundando dos escuelas de minas en Oruro y Potosí.

El Presidente Belzu, contaba con el apoyo del populacho, imponiéndose así esta clase, en contra de las clases media y aristocrática, a las que se las sindicaban como revolucionarios, para conseguir el apoyo del Mandatario, que alentaba con generosas dádivas su persecución.

En Sucre, nuevamente se reunió la Convención Nacional, para escuchar su mensaje y considerar su retiro del Poder, el mismo que no fue aceptado por la Asamblea. En estas circunstancias, operaban en la frontera Sur José María Linares, José Miguel de Velasco y el hijo político de Belzu, Jorge Córdova, siendo derrotados por las fuerzas belcistas.

Al General José María Achá, con la sublevación de la guarnición de Potosí, lo proclamaron Presidente de la República. Es cuando Belzu, sentía temores en el poder, siendo mayor la oposición, principalmente del pueblo más sensato y como consecuencia una vez más pidió dejar el poder, lo que tampoco fue aceptado, consiguiendo del Congreso extraordinario la transmisión legal, al que eligieran para sucederle en el Mando de la Nación.

El General Jorge Córdova, fue proclamado Presidente de la República por 9.388 votos y el candidato opositor José María Linares 4.194 votos, asumiendo el Mando de la Nación, el General Córdova el 15 de Agosto de 1855, designando como Ministro Plenipotenciario de Bolivia en Europa, a su padre político Manuel I. Belzu, quien murió asesinado el 23 de marzo de 1865. El General Córdova iniciando sus labores, declaró que respetaría las libertades y que su administración sería de paz y orden, decretando amnistía para los exilados por causas políticas, distinguiéndose por una administración moderna y de respeto a la Constitución así como a las leyes, siguiendo el plan de gobierno, era como el anterior de Belzu, para sostenerse en el poder con el halago a la plebe y al artesanado, falleció en la matanza de Loreto, 23 de Octubre de 1861.

Como consecuencia de movimientos revolucionarios en La Paz, Sucre y Cochabamba, abandona el poder de la Nación, resuelve trasladarse a Oruro y finalmente se ausenta al Perú, considerando la imposibilidad de mantener su autoridad.

El año de 1857, triunfó la revolución en Oruro, a favor del Doctor José María Linares, ocupando el Mando de la Nación como Presidente, ciudadano virtuoso de gran prestigio, se propuso corregir todos los males que aquejaban a la Nación, principalmente excesos del populacho; aspiraba a que la Patria, sea una nación próspera, con una política elevada en el orden social, moralizar la administración pública que se la consideraba corrupta; moralizar y jerarquizar el ejército, alejándolo de la influencia de la política y de los caudillos, para que sea un poder en defensa de la Patria y garantía en la vida cotidiana con toda disciplina; en lo administrativo redujo el efectivo del ejército, conservando el necesario; también creyó oportuno la disminución en los haberes de los empleados de la administración pública desde el Jefe del Estado. Las funciones públicas, serían ocupadas por el personal competente y moral sin distinción de filiación política.

Para la organización de su ministerio, contó con personas honorables y competentes como Tomás Frías y Lucas Mendoza de la Tapia. Creó el Ministerio de Fomento, nombrando como Secretario General a Ruperto Fernández. Creó el Consejo de Estado, cuerpo consultivo para asesorar al Ejecutivo; promulgó, un nuevo código de procedimientos y varias leyes en materia de legislación. Puso especial atención a la instrucción pública. Condición necesaria para la moralidad del clero y párrocos, para elevar la moral de los pueblos. Durante su administración, se dieron disposiciones, en favor de la raza indígena, exonerándola de todo servicio forzoso. Reorganizó las municipalidades, reglamentando las notarías sobre sociedades anónimas y sobre privilegios de invención,

Todas estas medidas adoptadas por el Presidente, ocasionaban descontento, particularmente por gente habituada al libertinaje y al desorden y menudearon los ataques por la prensa y la agitación por los revoltosos.

Con la energía conocida de su personalidad, por decreto de 31 de Marzo de 1858, se hizo Dictador y se vio obligado, a retirar a militares sospechosos que podrían ocasionar peligro para la estabilidad del país. En estas circunstancias, un pelotón de soldados ingresó a la plaza principal, vivando a Belzu produciéndose algunos disparos e hiriendo de muerte al General Prudencio uno de los ayudantes, siendo capturados entre ellos el fraile Pórcel, que fue degradado por el obispo y ejecutado junto con otros.

Desde el Perú seguían las conspiraciones, dirigidas por el odio al Dictador, quién encomendó a Ruperto Fernández a que reclamara ante la Cancillería de Lima por la concentración de tropas revolucionarias en la frontera. La respuesta fue, que eran enemigos de la dictadura. El Gobierno informado de ese proceder, interrumpió sus relaciones con el gobierno del Perú, era Presidente en ese entonces, el General Ramón Castilla.

El Presidente Dictador José María Linares, después de su vida agitada para llegar a ocupar el Mando de la Nación, así como su lucha constante en su administración, para conseguir y mantener al país con dignidad y altura, sufría un decaimiento en su salud y por otra parte sus ministros Fernández y Achá, que conspiraban con la complicidad del Inspector del Ejército, el 14 de Enero de 1861, se presentaron en los cuarteles, para hacerles conocer que el Mandatario dejaba el Mando de la Nación, por acuerdo de Fernández, Achá, Sánchez y el ejército, lo que mediante un pliego lo manifestaban. Cansado y enfermo, se retira a Valparaíso donde fallece el 6 de Octubre de 1861, al lado de Mariano Baptista.

Ruperto Fernández, José María Achá y Manuel Antonio Sánchez componentes del triunvirato revolucionario, quedan con el Poder Ejecutivo hasta el 6 de Agosto de 1861, justificando así el golpe de Estado de 14 de Enero de este año, concluyendo de esta manera, la dictadura constructiva del Doctor José María Linares.

Después de una serie de acontecimientos, en contra y a favor del ex-Mandatario José María Linares, el triunvirato llamó a elecciones generales, las que se realizaron el 1º de Mayo de 1861 nombrando la Asamblea, Presidente Provisorio a José María de Achá. Durante su administración y encontrándose ausente de La Paz, se produjeron las matanzas producidas por el Comandante General de La Paz, enemigo de Belzu encerrando en el Loreto a todos los partidarios y entre ellos al ex-Presidente General Jorge Córdova, ordenando la matanza de todos ellos, Esta medida inhumana de Plácido Yáñez, ocasionó que las turbas populares, le dieran una muerte horrible, arrastrando sus restos por las calles de La Paz, obligando al Gobierno de Achá que abandone Sucre, que como contaba con la fidelidad de algunos jefes, entre ellos Mariano Melgarejo y el instigador de todos estos sucesos, el argentino Ruperto Fernández, autor de la matanza en el Loreto é insigne traidor que luego abandonara el país con destino a la Argentina.

Realizadas las elecciones para Presidente de la República, concurrieron como candidatos José María Achá, el General Pérez y Tomás Frías, triunfante el General Achá fue elegido por el Congreso Presidente Constitucional de la República. El General Mariano Melgarejo, consiguió la victoria contra las tropas del General Pérez.

El Gobierno de Chile, siempre ambicioso puso sus ojos en las guaneras y salitreras de Mejillones, consideró como territorio propio apoderándose de ellas y el Gobierno de Bolivia, convocó a un Congreso y dictó el 5 de Junio de 1864, un decreto que autorizaba al Gobierno a declarar la guerra a Chile, siempre que éste país no devolviera los territorios ocupados indebidamente.

El 28 de Diciembre de 1864, Mariano Melgarejo con un golpe de estado, dio fin al Gobierno de Belzu, iniciando su periodo de seis años con desgracias para el país, consiguiendo sus ascensos con motines en los cuarteles, se declaró Presidente de la República, nombrando Secretario General a Mariano Donato Muñoz, imprimiendo una administración dictatorial con el desconocimiento total de las libertades públicas y privadas, anulando la Constitución de 1861, cancelando las municipalidades, tomando todos los poderes del Estado por su cuenta, vale decir una tiranía de condiciones funestas, carente de cultura y costumbres relajadas, asaltó al poder de la Nación, con una fuerza ilimitada y excesos que llevaba al patíbulo a todos aquellos que se interponían en su mandato, destinando a sufrir a los pueblos que levantaban su voz de protesta, ocasionándoles toda clase de vejámenes, sufriendo saqueos las propiedades con incendios, quedando los pueblos desolados.

Mariano Melgarejo, suscribió dos pactos, en 1866 con Chile y en 1867 con el Brasil, cediendo kilómetros del territorio Nacional, en la costa del Océano Pacífico y en la margen Occidental del río Paraguay, a cambio de honores y condecoraciones otorgados por los gobiernos de esos países, que supieron aprovechar la ignorancia y la egolatría del tirano, para conseguir esas concesiones.

De Mariano Melgarejo, la clase mas sensata del país se apartó, rodeándose de gente desprestigiada de ningún valor social, y con frecuencia alarmante se sucedían los fusilamientos, nadie estaba seguro por su vida y sus bienes, habían familias que emigraban del país para protegerse del tirano. Diversos movimientos revolucionarios se producían y entre ellos el del Teniente Coronel Hilarión Daza, comandante del batallón 3º en La Paz, durante la ausencia del tirano Melgarejo, que se encontraba en Potosí para sofocar una acción subversiva, se presentó en el Alto de La Paz con su ejército en la mañana del 15 de Enero de 1871, constituyéndose en la ciudad de La Paz, ante la heroica defensa, fue derrotado sangrientamente, huyendo hasta llegar a la frontera del Perú con algunos de sus oficiales; sin embargo, entre las obras realizadas por el tirano Melgarejo, cabe mencionar la organización del correo editando estampillas para el franqueo y el uso de timbres para las transacciones civiles y comerciales, en Potosí la maquinaria a vapor para la Casa de la Moneda, se creó el primer banco de depósitos, descuentos y préstamos hipotecarios, se consideró la explotación y comercialización del petróleo, la instalación de alumbrado a gas en la ciudad de La Paz, la irrigación del valle de Cliza de Cochabamba por las aguas de la laguna de Vacas, se organizó la compañía de navegación del río Madera, del Mamoré y otros ríos del Norte.

Vencedor de Melgarejo en las acciones de La Paz, Agustín Morales, fue aclamado por

los pueblos como libertador y estos suscribieron actas proclamándolo Presidente Provisorio de la República. Convocó a una Asamblea, procurando reorganizar la administración, restableciendo las garantías y normalizando el funcionamiento de los servicios públicos. El 18 de Junio de 1872, se realizan las elecciones limpias y se instala la Asamblea.

En la Asamblea, Agustín Morales da a conocer su mensaje, manifestando que no desea continuar en la Presidencia, pidiendo que se eligiera la persona que reuna las condiciones necesarias para ser designado Presidente de la República, pero después de muchas consideraciones la Asamblea el 26 de Junio lo designó Presidente Provisorio de la República, continuando con la memoria presentada por el Secretario General Casimiro Corrales por las medidas atentatorias por el régimen de la tiranía de Melgarejo, ingresando los indígenas nuevamente en sus parcelas y mediante otro decreto declaró sin validez los ascensos militares.

La Asamblea de 1872, solo se ocupó de la reforma del sistema de gobierno, adoptando el sistema unitario renunciando los ministros federalistas Tomás Frías y Lucas Mendoza de la Tapia a sus cargos.

Nuevamente se agravó la situación con Chile y para conseguir la modificación del tratado suscrito por Melgarejo en 1866, fue enviado a Santiago de Chile, el Ministro Bustillo quién no pudo conseguir la modificación de ese tratado, por otra parte los emigrados políticos bolivianos, pedían ayuda al gobierno chileno para incursionar a Bolivia, con el fin de derrocar al Gobierno de Morales.

Posteriormente, Agustín Morales fue proclamado Presidente Constitucional de la República, por 10,473 votos. Durante su administración intranquilizaban al país, permanentes tentativas revolucionarias; por otra parte, en el Congreso se producían desórdenes por la intemperancia del Presidente, a tal extremo que trató de arrojar por la ventana a uno de sus edecanes, que al intervenir su sobrino Federico La Faye, que fue ultrajado torpemente, éste lo victimó. Reunidos en el Palacio de Gobierno los diputados, eligieron un Consejo de Estado, que fue presidido por los doctores Tomás Frías y Mariano Baptista, siendo elegido Presidente Tomás Frías, que al asumir el Poder de la Nación, convocó a elecciones, inaugurando sus labores la Asamblea extraordinaria el 28 de Abril de 1873, presidida por Daniel Calvo. Efectuando el cómputo, favoreció a Don. Adolfo Ballivián, hijo del vencedor en la batalla de Ingavi, honesto de amplia cultura, la esperanza del país, organizó su gabinete con los personajes mas capacitados y de prestigio, Calvo, Bustillo, Mariano Ballivián y Baptista con dedicación para remediar la situación económica, sometiendo al Congreso un proyecto de empréstito, rechazado por la oposición, convocando nuevamente al Congreso a sesiones extraordinarias, se constató que el país no había mejorado. La salud del Presidente, se resentía y como consecuencia mediante un decreto el 31 de Enero de 1874, encargó el poder de la Nación al Doctor Tomás Frías, Presidente del Consejo de Estado y el 14 de Febrero de 1874 aquel probo ciudadano fallece en medio de la consternación general, pues despertó hondas simpatías y reconocimiento de sus virtudes aún entre los adversarios políticos. El General Hilarión Daza, primer Comandante del

Regimiento Colorados de Bolivia, ambicionaba el poder, lo que significaba un peligro para el país, con el socabamiento de la estabilidad el Gobierno, para separarlo del Comando del Regimiento, lo nombró Ministro de Guerra, pero él no dejó el comando de esa unidad numerosa y aguerrida del ejército nacional.

En la Presidencia del Doctor Tomás Frías, se efectuaron las elecciones más libres, triunfando los candidatos oficialistas y algunos opositores, entre ellos el Doctor Casimiro Corrales. Reunido el Congreso el 10 de Agosto de 1874 en la capital, donde resolvieron diversos asuntos que fueron sometidos a su consideración, elegido representante Nacional el Doctor Corrales, conspiraba contra la administración del gobernante que era honrada, pero el Presidente respetuoso de los derechos y garantías constitucionales, se vio obligado a disponer la prisión del Doctor Corrales, motivo por el que los diputados de la oposición, provocaran acciones de desestabilización en las Cámaras. Siendo la situación muy delicada, el Congreso autorizó al Ejecutivo, adoptar las medidas de seguridad más convenientes. También el Congreso se ocupó de la situación con Chile, y después de prolongado debate fue aprobado el tratado suscrito por el Canciller Baptista y el Plenipotenciario chileno Walker Martínez.

El 25 de Noviembre de 1874, las labores del Congreso fueron clausuradas y después de unos días, un batallón acantonado en Cochabamba, se levanta en armas proclamando como Jefe Superior al General Quintín Quevedo, derrotado por las fuerzas del gobierno en Chacoma, huye al Perú con los principales revolucionarios y el Presidente Frías se dirigió a La Paz, donde se pronunciaron contra el Mandatario legalista otros pueblos de la República. Siguió el Presidente con todo interés solucionando los progresos de su gobierno, fomentando la vialidad, disponiendo la exploración y apertura de una vía desde Sucre hasta Bahía Negra en el río Paraguay, la propuesta para la canalización del río Desaguadero por el americano Joacham y la de Miguel Suárez Arana para la construcción de caminos, puertos y colonias en el Departamento de Santa Cruz.

Tomás Frías, de una vida honesta y ejemplar, con sus setenta años de edad, fue conducido al Convento de la Recoleta y poco después al Perú.

Hilarión Daza, el 4 de Mayo de 1875, puso en ejecución su plan, instalando centinelas en las puertas del Palacio de Gobierno y sus amigos lo proclamaron Presidente Provisorio de la República, nombrándolo a Jorge Oblitas, como Secretario General, cancelando la prensa independiente y alejando del país a todos los que no estaban de acuerdo con su administración, volviendo el país nuevamente a un estado lamentable de postración, que vivió durante muchos años.

Reunida la Asamblea Constituyente en La Paz, el 18 de Noviembre de 1877 para realizar elecciones, nombró Presidente Provisorio al General Hilarión Daza, aprobando todos sus actos.

El Gobierno de Daza, se caracterizó por adoptar los mismos métodos del Gobierno de Melgarejo, desconociendo las leyes y atropellando todas las garantías de las personas y de la

colectividad. En estas circunstancias se produce el conflicto con Chile, conociéndose que la Compañía de Salitres de Antofagasta, había conseguido del gobierno de Melgarejo, concesión gratuita de las salitreras en el Desierto de Atacama, pero la Asamblea de 1871, reunida después de la caída del tirano Melgarejo, declaró nulos los actos de ese tirano, incluido entre ellos la concesión a esa Compañía, la que se apresuró a reclamar al Gobierno de Chile, con la finalidad de evitar perjuicios, dictó la resolución suprema de fecha 30 de Abril de 1872, que reducía a quince años la explotación del salitre, limitando la superficie de la concesión, pero la Compañía no aceptó este temperamento, ofreciendo al Gobierno una transacción equitativa a base de un porcentaje que se obligaría a pagar al fisco sobre las utilidades líquidas.

En el Congreso de 1878, se dictó la ley de 14 de Febrero, aprobando la transacción celebrada por el Poder Ejecutivo con la Compañía de Salitres de Antofagasta e imponiendo el impuesto de diez centavos por cada quintal de salitre exportado. La Compañía de Salitres de Antofagasta imponiendo el impuesto de diez centavos por cada quintal de salitre exportado. La Compañía que estimaba lesionados sus intereses, recurrió al gobierno de Chile que estaba interesado en la apropiación del litoral, acreditó a Pedro Nolasco Videla como su representante diplomático en Bolivia, instruyéndole solicitar la abrogación de la ley de 14 de Febrero de 1878, en el entendido de que ella violaba las estipulaciones del Tratado de 1874, que el Gobierno de Bolivia no podría imponer mayores gravámenes a los industriales y capitalistas chilenos. Los alcances del Tratado de 1874, así como el de la imposición de los diez centavos a que aludía el diplomático chileno, mostrando que este era un asunto de carácter exclusivamente privado, en el que no podía tener ingerencia un gobierno extraño. Arguyó que la empresa perjudicada tenía expedita la vía de la justicia ordinaria para reclamar por aquella imposición. Mas el diplomático chileno siguiendo un plan antelado y bien meditado, propuso el arbitraje y fijó el término de cuarenta y ocho horas para que el Gobierno le diera su última respuesta. Nolasco Videla solicitó su pasaporte el 12 de Febrero y dos días después, el 14, tropas chilenas se apoderaban del indefenso puerto boliviano de Antofagasta, sin previa Declaratoria de guerra. En Bolivia no existían líneas telegráficas, para comunicarse rápidamente con la costa del Pacífico, de modo que la noticia de la ocupación de Antofagasta enviada por mensajero, llegó a La Paz con mucha demora, en los precisos días, en que se celebraba el carnaval.

Hilarión Daza, no creyó oportuno divulgar la grave noticia para no restar el entusiasmo a los festejos populares. La situación de Bolivia era crítica en los aspectos social, económico y político de imposibilidad para comprar armamento y municiones, las luchas internas habían agotado las energías del país, en estas condiciones de pobreza y disponibilidad de medios para la movilización, no le permitían movimiento alguno.

Efectivamente tropas chilenas, habían ocupado Antofagasta, Caracoles y Mejillones de sorpresa y sin resistencia, solo en Calama los pocos residente bolivianos organizaron la defensa luchando heroicamente ante el enemigo muy superior en número. Eduardo Abaroa, en la defensa del puente del Topáter, con Ladislao Cabrera y un centenar de bolivianos

cumplieron heroicamente con abnegación patriótica su deber.

Bolivia y el Perú, habían suscrito un pacto de alianza defensiva en el año de 1873, lo que naturalmente no se cumplió con esa situación conflictiva, así como el Perú por las condiciones de verdadera crisis económica y de desorganización. La superioridad numérica chilena logró imponerse a Bolivia y Perú en esa guerra injusta. Con la batalla del 26 de Mayo de 1880, llamada del Alto de la Alianza, el pactó quedó separado, no olvidando las acciones heroicas de ambas fuerzas aliadas, con el heroísmo del Batallón Colorados y del Amarillo Sucre del ejército de Bolivia, así como del Batallón Zepita con una actuación brillante que honró al Perú.

Con el tratado de Ancón de 1883, mediante el cual se entregaba la provincia de Tarapacá en definitiva y las provincias de Arica y Tacna temporalmente, sometiendo a un plebiscito la solución de la soberanía de esas provincias. Con la cesión de Tarapacá y la entrega transitoria de Arica y Tacna al vencedor, Bolivia se vio obligada, por la presión irresistible de las circunstancias, a suscribir el tratado de tregua, ya que materialmente hallábase en absoluta imposibilidad de continuar la campaña. Firmóse el pacto de 1884, bajo la amenaza de una nueva invasión que le habría sido de fatales consecuencias.

Hilarión Daza, obligado por el ejército, fue despojado del mando por su ineptitud, atribuyéndosele complicidad con el enemigo extremo que parecía ser justificado por muchos acontecimientos, entre ellos la retirada de Camarones, que fue inexplicable. El General Eliodoro Camacho, asume el mando de las tropas y en Bolivia se producía un movimiento en favor del General Narciso Campero, que por decreto de 19 de Enero de 1880, se hace cargo del Poder.

El General Narciso Campero, con la 5a. división había vagado por el desierto siguiendo instrucciones inconsultas de Daza, se encaminó con una nueva división de 1.500 hombres al teatro de operaciones de la guerra, reforzando así las tropas aliadas que debían intervenir en la acción de armas del Alto de la Alianza y en Bolivia la Convención Nacional, abrigaba aún la esperanza de que el ejército aliado consiguiera la victoria, confiando en las condiciones insuperables del soldado boliviano, pero sin advertir cuando el hambre, la desnudez y la desmoralización han cundido en un ejército, no es fácil contar con la victoria. Cuando se supo la derrota en el Alto de la Alianza, recién pudo verse la realidad.

El 30 de Mayo de 1880, la Convención eligió al General Narciso Campero Presidente Constitucional de la República, regresando de Tacna, llega a La Paz el 10 de Junio y asume el Poder el 19 de Junio, organizando su gabinete, preocupado con los graves acontecimientos del Pacífico, no pudo desplegar toda su actividad en beneficio del país, siendo su administración honesta, con una labor intensa para paliar las deplorables condiciones en que había quedado el país después de la guerra con Chile, empero, pudo construirse la primera línea telegráfica de Oruro a La Paz, la exploración de los ríos Madre de Dios y Pilcomayo, así como la promulgación del Código de Minas.

Se hizo cargo del Poder de la Nación, después del General Campero, Don Gregorio Pacheco, quién después de asumir el mando se preocupó de la vialidad y de los medios de

comunicación, ordenando una expedición al Chaco y al Paraguay desde Chuquisaca, se comenzó con la construcción del camino de Sucre a Puerto Pacheco, la construcción de la línea telegráfica de La Paz a Arica y otra al puerto peruano de Puno.

En 1884 el Congreso, se ocupó de considerar el pacto de Tregua con Chile suscrito por el Ministro de Relaciones Exteriores de aquel país Aniceto Vergara Albano y por los plenipotenciarios bolivianos Belisario Salinas y Belisario Boeto. El Tratado de Ancón, suscrito sin la intervención de Bolivia y el indicado Pacto de Tregua, concretaron el enclaustramiento de Bolivia.

Efectuadas las elecciones en 1888, después de una activa campaña realizada por conservadores y liberales, contando aquellos con el apoyo franco del oficialismo, resultó con una mayoría inmensa de votos Aniceto Arce, sobre su contendor Doctor Gregorio Pacheco que obtuvo 7.183 votos. Los liberales no se resignaron ante su derrota y la atribuyeron a las influencias del Gobierno y al descaro con que Arce había cotizado la conciencia de los ciudadanos como consecuencia, en la oposición y la ciudadanía provocaron desconfianza en el país y acciones contra el gobernante elegido.

Reunidas en Sucre las Cámaras el 6 de Agosto de 1888, después del escrutinio el 13 de Agosto de 1888, tomó posesión Don Aniceto Arce como Presidente de la República.

El presidente Arce, se distinguió por una labor dinámica y eficiente, pero la oposición liberal era tenaz, hasta que un 8 de Septiembre de 1888, se produjo un levantamiento de las fuerzas del ejército, logrando huir el Mandatario a Cochabamba y superar ese motín subversivo. Es entonces que el Paraguay, ocupaba puerto Pacheco de Bolivia. Mediante el Encargado de Negocios en Asunción se reclamó airadamente por ese atropello.

El Mandatario Dr. Arce, la primera obra que hizo realizar, para el futuro desarrollo fue, que las primeras líneas del ferrocarril lleguen a Oruro, con la finalidad de llegar a la costa, fundando la ciudad de Uyuni que sería centro ferroviario. Por otra parte, la construcción del puente colgante sobre el río, para facilitar las comunicaciones con los departamentos desde Chuquisaca con Cochabamba y Santa Cruz; la construcción de un camino carretero entre Potosí y Sucre y entre Cochabamba y Oruro; la construcción de la Avenida Arce para comunicar con la Villa de Obrajes la ciudad de La Paz.

El Diplomático Ministro Plenipotenciario Mariano Baptista en Buenos Aires, renuncia a sus funciones y se constituye en Bolivia para intervenir en las elecciones para Presidente de la República, ejecutados los cómputos, resulta triunfante, es investido del Mando Supremo, siendo su primera medida, la de atender el pedido de los familiares para ser liberados, todos aquellos que habían sido confinados como opositores al anterior gobierno, disponiendo la entrega de pasaportes para que puedan ausentarse del país, levantando el estado de sitio, que había sido decretado también por el anterior gobierno, decretando amnistía general por causas políticas. Anunció el regreso al país del General Hilarión Daza para dar cuenta por acusaciones graves, que se le hicieron con motivo de la guerra con Chile, solicitando garantías de seguridad para su persona, habiendo desembarcado en la estación de

Uyuni el 27 de Febrero de 1894 de donde continuaría viaje a Sucre para someterse a la justicia; pero, fue victimado por los soldados encargados de custodiarle, atribuída esta acción al Gobierno por la oposición política. Los Ministros Severo Fernández Alonso y Luis Paz, se decía que eran los posibles sucesores del Presidente Baptista, quién fomentó las exploraciones geográficas; el Coronel José Manuel Pando, organizó una expedición al Madre de Dios y al Acre; el Coronel Juan L. Muñoz, descubrió las fuentes del Madidi y levantó un plano topográfico de toda la zona Noroeste del territorio nacional; la construcción del palacio de gobierno de Sucre y el puente colgante sobre el río Pilcomayo; la conducción de agua potable para la ciudad de Tarija; el establecimiento en el país de colegios de artes y oficios dirigidos por los padres Salecianos.

Las elecciones en Mayo de 1896, dieron el resultado por el triunfo del candidato oficialista por 18.447 votos contra 15.889 obtenidos por José Manuel Pando candidato liberal, asumiendo la Presidencia de la República Severo Fernández Alonso.

El 31 de Octubre de 1898, la representación chuquisaqueña, sometió a la consideración del Congreso un proyecto de ley llamado de "radicatoria de la capital en Sucre". La presentación paceña, presentó otro para que el Congreso se trasladara a Cochabamba donde se discutiría con amplitud y libertad ese proyecto el mismo que fue aprobado.

Las autoridades del Gobierno en La Paz, organizaron una Junta de Gobierno integrada por el Prefecto Serapio Reyes Ortiz, además por José Manuel Pando y Macario Pinilla, encomendando las labores de la Secretaría General a Fernando E. Guachalla. Esta situación ocasionaría una lucha regional civil, produciéndose escenas de sangre con la gravedad de un conflicto armado, que terminó el 10 de Abril de 1899 en los campos de Paria, con el triunfo de los federalistas sobre el ejército constitucional de Severo Fernández Alonso. Así fue, que el partido Conservador cayó, para dar paso al Liberal. Reunida la Convención en 1899, eligió Presidente de la República al Coronel José Manuel Pando del partido Liberal.

Bolivia, perdió gran extensión de su territorio y la pérdida de la costa del Pacífico, con todas las riquezas entregando trescientas mil libras esterlinas como indemnización de gastos de guerra obligando a la construcción del ferrocarril Arica La Paz por el Gobierno de Chile.

Durante el Gobierno del Presidente José Manuel Pando, se ordenó el levantamiento de un censo general de la República, contratando el personal de ingenieros necesario, para el levantamiento de un plano topográfico en todo el país, mandó explorar el alto Paraguay y la laguna Gaiba, para dar facilidades a su navegación y establecer un puerto conveniente; se hizo construir con fondos nacionales el ferrocarril de Guaqui a La Paz; se fundó la escuela de minas de Oruro, las de Guerra y Clases de La Paz; la dotación de una maquinaria eléctrica para acuñar moneda en Potosí.

En la región apartada del Acre, se suscitaron graves desórdenes por algunos filibusteros, instigados por el Gobierno del Brasil, proclamaron allí un nuevo Estado. El Gobierno Boliviano, envío tropas del ejército y llegó a restablecer la soberanía boliviana,

pero con la finalidad de garantizar esa zona del territorio nacional, de variados productos, en la imposibilidad de realizar una labor efectiva, se contrató una administración con una compañía norteamericana, teniendo en cuenta las ambiciones del Brasil de extender su territorio, instigó a una otra revolución separatista, juzgando que ese contrato era un peligro para el continente. Bolivia envió fuerzas y se preparó para la lucha, contra un adversario muy superior. Por la cordialidad internacional se vio Bolivia obligada a suscribir el Tratado de Petrópolis, cediendo al Brasil la valiosa región del Acre, recibiendo en compensación dos millones de libras esterlinas, destinadas únicamente a la construcción de vías ferrocarrileras.

El Mando de la Nación, fue transmitido por el Mayor General José Manuel Pando al General Ismael Montes, quien asumió la Presidencia en Agosto de 1904, siendo su labor administrativa intensa, construyéndose muchas lineas férreas, mejorando las condiciones del ejército, fundándose nuevos establecimientos de instrucción. Con la indemnización que dió el Brasil, la cesión que se le hizo de los territorios del Acre y del Purús, firmó un contrato con la casa Speyer de Estados Unidos para la construcción de una red completa de ferrocarriles en la república, habiéndose construido las lineas de Araure a La Paz, de Arani a Cochabamba, de Río Mulatos a Potosí, de acuerdo a los tratados con el Brasil y con Chile, los ferrocarriles Madera Mamoré y de Arica a La Paz.

La tregua pactada con Chile en 1884, resultaba ya un insoportable dogal para Bolivia, pues sus rentas aduaneras intervenidas por el vencedor no permitían mejorar las condiciones económicas del país. Chile exigía permanentemente la liquidación definitiva de la guerra del Pacífico. El poder más fuerte imponía sus condiciones y era utópico oponerse a ellas; en estas condiciones suscribióse el Tratado de 20 de Octubre de 1904.

Se iniciaron los estudios del ferrocarril de la Quiaca a Tupiza y el de Yungas. La construcción de caminos fue: Cochabamba al Chimoré; Puerto Suárez a Santa Cruz, de Sucre a la provincia de Azero, de Tarija a Tupiza, de Yacuiba a Santa Cruz y de Tupiza a Uyuni. Se establecieron en Cochabamba y Tarija escuelas prácticas de agricultura y se fundó en La Paz un observatorio metereológico y el Conservatorio Nacional de Música. Se abrieron los primeros pozos artesianos en diversas partes del territorio. Una misión militar francesa, para la organización militar una misión alemana. Se fundó la Escuela Normal de Preceptores en Sucre y se contrató una misión belga presidida por el señor Georges Rouma, para dirigir la instrucción pública. El General y Doctor Ismael Montes gobernó cinco años, por fallecimiento del Presidente electo Doctor Fernando E. Guachalla.

El período siguiente fue, con la elección a la primera Magistratura del Doctor Eliodoro Villazón como Presidente, quién siguió las mismas condiciones de administración del anterior mandatario, fundando en La Paz la Escuela Nacional de Comercio; la Escuela Nacional de Umala y la de Odontología en La Paz, se inauguró el Banco de la Nación Boliviana; se construyó el ferrocarril de Cochabamba a Arani y los caminos carreteros de Arani a Totora y de Tarija a la Quiaca; en Viacha se construyó un cuartel, se establecieron las primeras estaciones de telegrafía inalámbrica; en La Paz, se edificó el Palacio de Justicia y la Aduana Nacional.

El General Ismael Montes, ocupó por segunda vez la Presidencia de la República, en el período de 1913 a 1917, durante cuya administración se fundó el Instituto Normal Superior, la Escuela de Artes Aplicadas, la Escuela Agrícola de Patacamaya y escuelas profesionales en La Paz y Cochabamba; se fundó el Instituto de Bacteriología y reorganizó el Hospital Militar; se continuó con los trabajos de la línea férrea de La Paz a Yungas, de Potosí a Sucre y de Atocha a la Argentina. El Presidente Montes, presentó al Congreso proyectos financieros, lo que ocasionó resistencia entre los capitalistas, el comercio y el pueblo, produciendo esta situación, la creación del partido de oposición denominado "Unión Republicana" organizado por distinguidos hombres públicos, señores Daniel Salamanca, Bautista Saavedra, José María Escalier, Florián Zambrana, Rafael Ugarte y muchos otros de la oposición, siendo los fines perseguidos por la oposición del Partido Republicano, en un programa que ofrecían mejoras en los destinos del país. Con el asesinato del Mayor General José Manuel Pando y problema marítimo celebrado con Chile, mediante el tratado de 1904, el Partido Liberal Perdió su prestigio.

En Agosto de 1917, asumió el Mando de la Nación, el señor José Gutierrez Guerra. Durante su administración, se inició la construcción del camino carretero de Sucre a Padilla y muchísimas obras para los distintos departamentos, principalmente en la construcción de edificios para algunos colegios educativos.

Posteriormente, a principios de 1920 ocurrieron muchos desórdenes en La Paz y en Lima a causa de la petición formulada por el Ministro de Bolivia en París, General Ismael Montes dirigida al Canciller Francés señor Pichón, solicitando para Bolivia los territorios de Tacna y Arica, orientación internacional que dió lugar, a una acción ardientemente combatida por la prensa opositora, reforzándose esa campaña con la renuncia formulada de su cargo diplomático por el Doctor José Carrasco, en la que condenaba la falsa posición boliviana al solicitar territorios del ex-aliado de 1879, sobre los que el Perú arguía legítimos derechos. Hubo indiscutiblemente error en la forma en que esa demanda fué planteada, pués si bien Tacna y Arica son y serán siempre mas útiles a Bolivia que al Perú o Chile, no puede honestamente aspirarse a su posesión sin previo y amistoso acuerdo con el Perú que fue y continúa siendo su legítimo dueño y con Chile que es su actual poseedor.

El 12 de Julio de 1920, se produce la revolución por la oposición y con la complicidad de algunos jefes militares, con lo que terminó el mandato del Gobierno de José Gutierrez Guerra y la caída del Partido Liberal, organizándose una Junta de Gobierno con los señores José María Escalier, Bautista Saavedra y José Manuel Ramírez y como Secretario General el señor Florián Zambrana.

Reunida la Convención Nacional a fines del año de 1920, eligió Presidente Constitucional de la República al Doctor Bautista Saavedra por el Partido Republicano, que se fraccionó después de prolongadas deliberaciones. Seguidamente encaminó su administración para el progreso del país, si bien con honestidad conservando la paz y el orden público con medidas que restringían la libertad de los ciudadanos.

Bolivia, en el Primer Centenario de su Independencia, consideró únicamente las

reformas más visibles, en los distintos ramos de la administración:

En el Ministerio de Relaciones Exteriores, el Tratado de Amistad y Comercio con Alemania, suscrito el 12 de Marzo de 1924 que estipula el reconocimiento como ciudadanos alemanes o bolivianos los nacidos en Alemania o Bolivia, respectivamente, de padres alemanes o bolivianos, cualesquiera sean las leyes de la nación que el ciudadano no quisiese invocar en su favor en caso dado.

La Convención con la República Argentina, por la que se compromete a construir en condiciones ventajosas para ambos países, el ferrocarril Yacuiba-Santa Cruz, con ramales a Cochabamba, Sucre y Tarija; ferrocarril que pasará a propiedad del Estado de Bolivia, tan pronto como éste pague su valor al de la Argentina. La demanda de revisión del Tratado de 1904, como base de la reintegración marítima, interpuesta directamente ante Chile, por la misión Jaimes Freyre, respondiendo a la invitación que los delegados chilenos a la primera asamblea de la Liga de las Naciones hicieran a los bolivianos, en sentido de entrar en "arreglos directos". Desestimada esta demanda directa por el mismo Chile, que la sugiriera, se encuentran paralizadas quedando en expectativa las gestiones de reintegración marítima. La declaración de libertad de vía, restringida antes a la de Mollendo para el intercambio comercial con Bolivia, obtenida del Gobierno del Perú. La concurrencia del Jefe del Estado Doctor Bautista Saavedra a los festejos del centenario de la batalla de Ayacucho, realizados en Lima, donde se constituyeron representaciones diplomáticas y extraoficiales de todos los países del Mundo, ocasión en que se abordó el tema reivindicatorio de Bolivia.

En el Ministerio de Gobierno, la Ley Electoral del 31 de Enero de 1924, que declara de esa categoría los decretos de 8 de Octubre de 1921, que se consideran como la mas eficaz para garantizar el secreto, la independencia y la autenticidad del sufragio, la prescindencia absoluta de las autoridades fiscales, políticas y administrativas durante todo el proceso electoral; la obligación de sufragar, para todos los ciudadanos capacitados; la prohibición de sufragar para los miembros del clero regular, los del ejército de línea y reparticiones militares y todos los que formen parte de las instituciones policiarias asi sean civiles o militares; el nombramiento por todos los partidos políticos y candidatos que concurran a las elecciones, de un ciudadano neutral que con el título de Mediador Electoral, para que presida las elecciones, amparando la libertad de los ciudadanos y conservando la normalidad de las funciones electorales, con suprema y única autoridad de mando sobre la fuerza pública y sobre la policía civil constituida por delegados de todos los partidos o candidatos que se presentaren al acto eleccionario; la representación de las minorías tanto en el parlamento como en las municipalidades, mediante el sistema de lista incompleta; y finalmente, la jurisdicción exclusiva del poder judicial-Jueces Instructores, de Partido, Cortes Superiores y Corte Suprema en los recursos de depuración de los registros, nulidad de inscripciones, nulidad de elecciones y, en general, en todas las reclamaciones.

Por decreto de 20 de Diciembre de 1923, se crea en La Paz una Escuela de Policía, que comenzará a funcionar desde el 1º de Enero de 1925 y que deberá instruir y educar a los elementos destinados al servicio de las policías de la República, en las clases de comisarios

de policía, agentes de investigaciones y pesquisas, agentes de policía propiamente dichos, oficiales y suboficiales de gendarmería. La ley de 12 de Enero de 1924, establece como requisito de entrada al país la presentación de pasaportes sanitarios en regla y prohíbe en ingreso de todas las personas afectadas de enfermedades infecto-contagiosas de los alcohólicos crónicos, paralíticos y en general de todos "los lesionados graves que sean una carga pública".

En el Ministerio de Instrucción Pública, por decreto de 4 de Junio de 1921, se establece la inamovilidad de catedráticos, profesores y preceptores titulados mientras duren su aptitud y su buena conducta. La organización de los concejos universitarios, llevada a cabo en virtud del decreto de 30 de Julio de 1921, sobre nuevas bases y con nuevas atribuciones, entre las que se hallan; dirección general de la instrucción y la educación públicas, formación de ternas para llenar las vacantes de todos los cargos, inspección y vigilancia de los planteles, estímulo al desarrollo de las ciencias, letras y artes, protección a los escolares pobres, facción de proyectos de reforma de los planes de estudio. La situación geográfica de enclaustramiento en que vive Bolivia y la comprensión de los deberes cívicos que exige la previsión del futuro, indujeron al Gobierno a implantar en todos los establecimientos de enseñanza de la República, la militarización escolar, realizada desde 1922, a cargo de oficiales del ejército nacional. Se decretó asimismo la reorganización de la Facultad de Medicina, estableciéndose un nuevo plan de estudios, encuadrado en los progresos científicos últimos. En la misma forma se procedió con la Facultad de Derecho, diferenciándose las ramas de abogacía y doctorado en ciencias sociales, y creándose cursos especiales para las profesiones de procurador y notario. Se implantó la cátedra de Agronomía en las escuelas de instrucción normal. Para la calificación de servicios, se consideró la apertura en el ministerio respectivo del escalafón del magisterio nacional. Desde 1921 hasta 1924 se crearon los siguientes planteles de instrucción pública: en La Paz, un colegio de instrucción secundaria, llamado Liceo de Aplicación, que funcionará anexo al Instituto Normal Superior, y cuyo cuerpo docente, formado por alumnos del último curso de este instituto, bajo la inmediata dirección y responsabilidad de sus profesores; una escuela primaria de niños y otra de niñas. En Sucre: una escuela modelo de niñas; en Oruro, el liceo secundario de señoritas denominado Pantaleón Dalence y una escuela primaria de niños; en Potosí y Tarija, una escuela de artes y oficios; en Santa Cruz, un colegio secundario de varones llamado Colegio Nacional; treinta escuelas provinciales, aproximadamente, en los diversos distritos de la República; escuelas de aborígenes.

En el Ministerio de Hacienda Pública, en la gestión de 1923, los rendimientos de carácter nacional tuvieron por primera vez superávit como resultado de las medidas sobre impuestos, importaciones y exportaciones, a las empresas mineras, petroleras, industriales y bancarias. En fin, medidas adecuadas en beneficio del Estado, de la industria, del comercio con el fomento agropecuario, los trabajos camineros, ferrocarrileros, construcciones de edificaciones para las distintas entidades del gobierno de la Nación, así como el fomento para la agricultura y la ganadería.

En el Despacho de Guerra, por decreto de 22 de Agosto de 1921, la creación de las Delegaciones militares en el Noreste y Sudeste de la república, desligándose de las Delegaciones civiles, la aprobación del reglamento, para ascensos en la clase de tropa, por Decreto Supremo, los cadetes que aprobaren el último curso del Colegio Militar, pudieran rendir exámenes de bachillerato en ciencias. Desde 1922, asila en una casa alquilada, a los veteranos de la Guerra del Pacífico, dándoles uniformes y ropa a los residentes en Bolivia y alimentación en las unidades del Ejército, la compra de un local para el Círculo Militar la reparación de todos los cuarteles de la República y la construcción de nuevos en Riberalta, Cobija, Achacachi, Curahuara de Carangas, Umala y Roboré; en el Hospital Militar se instaló: un gabinete de radioscopia, un laboratorio químico-biológico y servicio completo de baños; se estableció en la oficialidad, los Juegos de Guerra, bajo la dirección del Jefe de Estado Mayor General; grandes maniobras en 1921 y 1923 y la publicación de la Revista Militar; se dotó al Arsenal de Guerra, de un moderno taller de mecánica y la inauguración de una escuela de mecánica de guerra; por Decreto de 7 de Septiembre de 1923, se organiza la Escuela Militar y Civil de aviación en el Alto de La Paz con la compra de cuatro monoplanos de vuelo, de doble comando "Moranne Saulnier" y dos "pinguinos", dos poderosos aviones de guerra: el "Potosí" y el "La Paz"; por decreto de 12 de Noviembre de 1923 se reorganiza la Escuela de Guerra.

El 15 de Noviembre de 1923, se estableció la guarnición militar de Charagua y el 23 de Enero de 1924, el Estado Mayor General estableció las comandancias de división por decreto reglamentario de la ley de 11 de Febrero de 1924, se reforman las disposiciones de retiros, jubilaciones y pensiones militares, favorables y de modo fácil para la calificación de servicios y en cada año se realizaron viajes de Estado Mayor, para el conocimiento práctico del terreno y del servicio logístico.

En el Servicio de Colonización, un regimiento de zapadores, trabajó en parte un excelente camino interdepartamental de Cochabamba a Todosantos del Chapare, con una extensión de 180 kilómetros y otro camino de San Antonio a San Ignacio de Moxos con un recorrido de 205 kilómetros, así como otros importantes caminos de vialidad en los territorios del Pilcomayo y Chiquitos; por razones estratégicas, se trasladó la Guarnición de Puerto Suárez a Roboré; la mesa topográfica del Noroeste concluyó en 1923 la mensura y constitución definitiva de pertenencias gomeras en el Territorio de Colonias y la planificación de las fronteras Norte y Noroeste de Bolivia; el 14 de Mayo de 1923, se organizó una colonia militar en el Fortín Campero (Juntas de San Antonio); la misión Carandaití, trabajó el camino carretero confluyente al camino de Yacuiba a Santa Cruz; se compró una casa en Riberalta, para la Delegación Militar y fundado una colonia militar en Quimome sobre el camino Santa Cruz Chiquitos y finalmente Puerto Suárez fue declarado, libre por el tiempo de cinco años, a fin de contener su despoblamiento ocasionado desde hacía años, por la baja cotización del caucho. La creación de la Guarnición de Curahuara de Carangas.

Al haberse anulado la elección, a la Presidencia de la República del Doctor Gabino

Villanueva por el Congreso de la Nación, el 3 de Septiembre de 1925, asume el Mando de la Nación el Presidente del Senado, Doctor Felipe Segundo Guzmán y entrega la Presidencia de la República el 10 de Enero de 1926.

El Doctor Hernando Siles Reyes, es elegido Presidente Constitucional de la República el 10 de Enero de 1926; nacido el 5 de Agosto de 1881 en la ciudad de Sucre. En principio fue colaborado por el Partido Republicano Genuino, pero por diferencias políticas con los Partidos Republicano y Saavedrista, organiza el Partido de la Unión Nacionalista, que apoya su mandato.

Antes de su Presidencia, fue elegido Rector de la Universidad de San Francisco Javier; embajador en México y Perú.

Durante su Gobierno, se produjo el ataque paraguayo al Fortín Vanguardia de Bolivia. El Mayor Rafael Franco, paraguayo Comandante de las fuerzas de Bahia Negra, avanzó de su puesto de Galpón en la noche del 4 de Diciembre de 1928, con aproximadamente 300 efectivos de fuerza de caballería e infantería, atacando por sorpresa el campamento, que se encontraba a órdenes del Teniente Filiberto Lozada y el Subteniente Tomás Manchego, con un efectivo de 42 soldados del Regimiento "Quijarro" 13 de Infantería. Ante la superioridad numérica de los paraguayos, se replegaron al Fortín Vitriones, pero continuaron sus ataques de persecución, hasta conseguir la captura de los dos oficiales y los pocos soldados bolivianos. Como consecuencia de estas acciones ofensivas a Bolivia de un asalto armado, se resolvió la represión con la captura de los fortines paraguayos Boquerón y Mariscal López, con fuerzas bolivianas del Fortín Arce. Así quedó vengada la agresión del Fortín Vanguardia, hasta la intervención del Protocolo de Washington para conseguir la paz en la región conflictuada para ambos países.

Las obras de importancia realizadas; la construcción de caminos de penetración al Chaco, de Villazón a Tarija y la compra de armamento para el ejército. Dada la situación del país en su desarrollo y la vinculación con el Chaco y la falta de otros medios, no se podía realizar movilización alguna de carácter ofensivo, evitándose como consecuencia la guerra.

Contrató la misión Kemmerer, para las reformas económicas en el orden financiero de administración fiscal y bancaria y con el empréstito Dillon Read, para continuar la red de ferrocarriles Potosí Sucre y Cochabamba Santa Cruz, que no se concluyó. También se resolvió el contrato Vickers para la provisión de armamento.

Trató de continuar en el Poder, aconsejado por sus seguidores, organizando un consejo de ministros, para la reforma de la Constitución del Estado, para ser reelegido. Esta situación ocasionó el levantamiento de los universitarios, la acción de cadetes del Colegio Militar y la oposición de civiles y militares, ocasionando la organización de una Junta Militar.

El 25 de Junio de 1930, triunfa la revolución contra la intención de la prolongación del Gobierno del Doctor Hernando Siles Reyes y se organiza la Junta de Gobierno, al mando como Presidente el General Carlos Blanco Galindo, con asesores civiles para la realización de futuras elecciones.

El General Blanco Galindo, nació en Cochabamba el 6 de Marzo de 1882, siguiendo la carrera militar, perfeccionándose en la Argentina y Francia, habiendo ocupado los cargos de Comandante del Regimiento Bolívar 2º de Artillería, profesor del Colegio Militar y Director del mismo. Durante la guerra con el Paraguay Jefe del Estado Mayor Auxiliar. Redactó el resumen de la Historia Militar de Bolivia, considerando guerras de la Independencia e internacionales. Una de sus preocupaciones, como la tienen todos los gobiernos es, el aspecto económico siempre limitante en el país, para atender lo correspondiente al pueblo, a la industria, a las exportaciones y la integración del territorio; otra la explotación minera, tratando con Simón Patiño los volúmenes de exportación y sus cotizaciones.

Promulgó el decreto, llamando a elecciones para Presidente y Vicepresidente, las mismas que realizadas favorecieron al Doctor Daniel Salamanca como Presidente Constitucional y la Vicepresidencia al Doctor José Luis Tejada Sorzano, investidos del Mando de la Nación el 5 de Mayo de 1931.

El Doctor Salamanca nació en la ciudad de Cochabamba el 8 de Julio de 1868, se graduó de abogado, fue diputado y senador, Ministro de Hacienda del Gobierno del Mayor General José Manuel Pando. Era contrario al comunismo y partidario del divorcio absoluto. Aprobó muchos Decretos, entre ellos la creación del Ministerio de Defensa, el depósito del oro en el Banco Central, con la obligación de los explotadores de vender todo el oro a esta entidad.

Durante el Gobierno del Doctor Salamanca, las Divisiones Tercera con base en Roboré y la Cuarta en el Fortín Muñoz, tenían la misión de tomar contacto a través de Zamucos, para fortalecer el límite con el Paraguay, empleando las distintas unidades del Ejército, abriendo caminos guiados por la aviación, que facilitaban los rumbos hasta conseguir el enlace de estas dos Divisiones.

En uno de los reconocimientos aéreos, por el piloto Teniente Coronel Jorge Jordán M. y como observador el Mayor Oscar Moscoso, ubicaron la laguna denominada Pitiantuta por los paraguayos. Fue así que el comando de la Cuarta División, ordenó la ocupación de ésta laguna por el destacamento del Mayor Moscoso, habiendo cumplido esa misión encontraron ocupada por fuerzas paraguayas, obligándoles a abandonar dicho fortín, pero estas en un segundo tiempo recuperaron con fuerzas superiores de tropa, armamento y pertrechos bélicos, atacando al Destacamento Moscoso, ocasionándole algunas bajas, entre ellas la muerte del teniente Arévalo. Como consecuencia, se vio obligado el Destacamento a replegarse de ésta laguna, ya llamada Chuquisaca. Este acontecimiento fue, la iniciación de la contienda bélica el 15 de Julio de 1932.

El Comando de la Tercera División, que ya se encontraba en el Fortín Ingavi, recibe la noticia de la DECLARATORIA DE GUERRA y el Comando del Estado Mayor General, ordena la ocupación del Fortín del Paraguay "Bogado", situado cerca a la margen del río Paraguay.

El Comandante de la Tercera División General José L. Lanza, dicta la orden

correspondiente para el ataque y ocupación del Fortín paraguayo Bogado, que ocupado por una acción de sorpresa, que debido a dificultades de mantenimiento, alejado de sus bases, sin carreteras para vehículos motorizados, abastecimiento por carretas con bueyes, unidades con efectivos muy reducidos, poco armamento y munición. Teniendo conocimiento de todo ello el Comando del Ejército, ordena el repliegue de la División a su base del Fortín Ingavi.

Esa era la situación de la Tercera División que le impidió actuar operativamente.

La situación para el país, se tornó difícil, como consecuencia del estado de guerra agravada al no existir entendimiento entre el Capitán General del Ejército y su Estado Mayor General, cuyo Jefe era el General Filiberto Osorio actuando como Jefe de Operaciones el Teniente Coronel Angel Rodríguez, quienes son cambiados de destino a la zona de operaciones, donde se organiza el Segundo Cuerpo de Ejército, con la misión de atacar y ocupar los Fortines Loa, Bolívar, Corrales, Toledo y Fernández, con las Divisiones Tercera y Octava, en el frente del ala izquierda del Ejército en Campaña y el Primer Cuerpo de Ejército con la misión de ocupar el frente defendido por el Paraguay, sector en el que sensiblemente fueron derrotadas las Divisiones Cuarta y Novena, ocasionando el relevo del Comandante en Jefe del Ejército en Campaña General Hans Kundt, siendo reemplazado por el General Enrique Peñaranda, quién ordena el repliegue del Ejército en Campaña hasta alcanzar Villamontes, la Serranía del Aguarague, Camiri, Santa Fé, para seguir preparando futuras operaciones, así como la defensa de la zona petrolífera principalmente, partiendo de sus nuevas bases.

El Presidente de la República, llega a Villamontes para informarse sobre la situación bélica y a su vez disponer el cambio del Comandante en Jefe y miembros del Estado Mayor, lo que naturalmente ocasionó y completó el desacuerdo. El doctor Daniel Salamanca fue depuesto del Mando de la Nación, haciéndose cargo el Vicepresidente Doctor José Luis Tejada Sorzano, como Primer Mandatario de la República.

El Presidente José Luis Tejada, organiza su gabinete de concentración nacional con los Partidos Republicano Genuino, Republicano Socialista, Unión Nacional, Liberal é Independiente. El Doctor José Luis Tejada Sorzano, nació en la ciudad de La Paz el 12 de Enero de 1882, de profesión abogado, consiguiendo en principio comprensión con el Comando de las FF.AA. de la Nación en Campaña, disponiendo la mayor posibilidad de movilización, la dotación de más armamentos, municiones, dotación de movilidades, reparación de caminos hacia la retaguardia, mejoramiento en la alimentación y en estas condiciones, se rechazaban heroicamente en los distintos frentes a las fuerzas paraguayas, siendo la defensa principal Villamontes y la zona petrolífera, donde el adversario, efectuaba sus ataques desesperadamente para conseguir su objetivo político-militar y mantenerse en estas zonas, para conseguir la paz, que era siempre rechazada, desviando su ofensiva hacia el Norte y llegando a la zona del río Parapetí, ocupando la población de Charagua que con una serie de operaciones, se le obligó a replegarse con bajas de sus fuerzas, abandono de sus armas, municiones y vehículos.

Siguió la lucha en la zona de Cuevo y Mandeyapecua, atacadas por fuerzas

paraguayas, siendo rechazadas. En el frente de Villamontes, las fuerzas que atacaban a la defensa boliviana, tenían en su retaguardia divisiones, con la posibilidad, de ser derrotadas definitivamente, pero lamentablemente en esa situación se suspenden las hostilidades, estando el Paraguay en una situación de apreciable desventaja bélica y alejado de las líneas de comunicaciones, presentándose en Villamontes el General argentino Martínez Pita, para pedirle al General Peñaranda Comandante en Jefe, la aceptación del cese de la lucha, que en Buenos Aires el 14 de Junio de 1935, se había considerado esa cesación y que la Argentina tenía fuerzas en la margen derecha del río Pilcomayo. Cual sería la intención, cuando el Ejército en Campaña se encontraba en situación estratégicamente favorable para derrotar al adversario, dada la posición que ocupaba defensivamente muy favorable ya en las estribaciones de los Andes con un adversario alejado de sus bases, desmoralizado, sufriendo deserciones hacia la Argentina y cansado de una larga guerra de exterminio.

Así termina la contienda bélica entre Bolivia y el Paraguay, con el fallo mutuo de que ambas fuerzas combatientes en los campos de batalla, acepten no haber "NI VENCEDORES NI VENCIDOS".

En Septiembre de 1935, se efectúa la desmovilización, por las distintas vías de comunicación con los diferentes departamentos y provincias. La desmovilización con destino a la ciudad de La Paz, a cargo del Mayor Germán Busch, conduciendo una brigada de caballería y en Villamontes, se mantenía constante comunicación con la ciudad de La Paz, mediante la cual se conocía la situación de post-guerra en las distintas ciudades, particularmente en la ciudad de La Paz, sede del Gobierno, recibiendo comentarios de toda índole en pro y en contra de las consecuencias de la Guerra con el Paraguay.

En estas circunstancias se llega a saber que ya el Teniente Coronel Germán Busch B., había asumido el Mando de la Nación, pidiéndole la dimisión de su Mandato Constitucional al Doctor José Luis Tejada S.

Desde La Paz, llegan pedidos para que se constituya el Coronel David Toro R. en la sede del Gobierno, con la finalidad de hacerse cargo de la Presidencia. En el Gran Cuartel General de Villamontes a Horas 12 del día 18 de Mayo de 1936, reunidos el señor General en Jefe del Ejército, General Enrique Peñaranda, los señores Generales Julio Sanjinés, Arturo Guillén y todos los señores jefes y oficiales del Ejército de ocupación, después de una prolongada y madura deliberación, resolvieron por voluntad unánime firmar el acta cuyo texto se transcribe a continuación:

"1.- Frente a la grave situación por la que atraviesa el país y producida la dimisión del señor Presidente de la República, Doctor José Luis Tejada Sorzano, el Ejército del Chaco cree que ha llegado la hora de asumir plena responsabilidad en este momento histórico.

2.- El Ejército del Chaco nombra y confirma en el cargo de Presidente de la Junta de Gobierno al señor Coronel David Toro R., otorgándole todo poder para interpretar a voluntad de la Institución Armada del país.

3.- El señor Coronel Toro, como Presidente de la Junta de Gobierno y en uso de las

inalterables atribuciones que le señala la ley, está capacitado por esa voluntad legal y por la del Ejército para formar el nuevo gobierno con todas las determinaciones que creyese conveniente adoptar, eligiendo libremente a todos sus colaboradores civiles y militares en las arduas tareas del gobierno.

4.- El Ejército del Chaco, plenamente convencido de su responsabilidad, sostendrá firmemente la obra del Ejército, todo lo que ha de expresarse por intermedio de su alto personero de la Junta de Gobierno, el señor Coronel David Toro R".

Este fue el texto sic del radiograma enviado desde Villamontes a La Paz, dirigido al Teniente Coronel Germán Busch, Presidente Provisorio de la Junta Mixta de Gobierno, en base al siguiente documento:

La Paz, 17 de Mayo de 1936.- Señor Tte. Cnl. Germán Busch.- Presente. Señor Coronel: Los partidos Republicano Socialista y Socialista animadores del movimiento político que acaba de operarse, han resuelto contribuir a la formación de la Junta Mixta de Gobierno con los siguientes personeros: Relaciones Exteriores, Culto e Instrucción Enrique Baldivieso.- Hacienda Fernando Campero Alvarez.- Gobierno y Justicia Gabriel Gosálvez.- Comercio, Trabajo, Bienestar Social y Consumos Pedro Zilveti Arce. Este acuerdo importa la solidaridad de ambas agrupaciones políticas con la evolución socialista instaurada por el Ejército.- Con nuestra mayor consideración. Firmado: B. Saavedra.- Firmado E. Baldivieso.

De acuerdo al documento suscrito por los Doctores Bautista Saavedra y Enrique Baldivieso, el Presidente de la Junta Mixta de Gobierno, dirigió el cifrado-urgente recomendado al Comandante de la Brigada Coronel Ovidio Quiroga: para hacer conocer al Coronel Toro "Junta Militar Gobierno que presido constituida por voluntad mayoría Ejército y unánime determinación partidos Republicano Socialista y Socialista, desea conocer opinión que merezca a todas y cada una de las unidades del Ejército, para saber si cuenta con su decidido y leal apoyo moral y efectivo en la obra de reconstrucción nacional y de evolución hacia un socialismo gradual de Estado que se ha propuesto. Dígnese contestar clara y concretamente, consultando pensamiento sus jefes y oficiales, antes de horas 15 de hoy.-Atentamente (Fdo) Tcnl. Busch.

El 17 de Mayo de 1936, de Villamontes, la respuesta a la consulta del Tcnl. Busch, fue considerando la creación inmediata de las diez carteras proyectadas, con un nuevo gabinete; cinco civiles y cinco militares, fuera del presidente.

La Paz, 18 de Mayo de 1936, dirigida al señor Presidente Provisorio de la Junta Mixta de Gobierno.-Tcnl. Germán Busch, formulan su renuncia irrevocable de las carteras ministeriales que ocuparon.- Firman: Los Tenientes Coroneles Luis A. Cuenca, Jorge Jordán y Humberto Arandia. Esta renuncia fue aceptada por el Presidente Busch.

En esta ocasión, hacen la declaración siguiente: Los suscritos, Directores de "El Diario", "Ultima Hora" y "La Razón", identificados con los anhelos de la oficialidad joven del Ejército en la voluntad de salvar al país del desorden, la anarquía y el caudillismo, obrando por encima de toda consideración de grupo y atendiendo de manera exclusiva, a la

defensa de los sagrados y permanentes intereses de la nacionalidad. DECLARAN: Que no estando los diarios que se encuentran bajo su dirección al servicio de ningún Partido político prestan su apoyo moral y su concurso al Ejército, en la obra de reconstrucción nacional, propiciando toda medida que con preterición de intereses subalternos tienda a ese fin.- La Paz, 19 de Mayo de 1936.- (Fdo.) José Carrasco.- Arturo Otero.- F. Vaca Chavez.

No estando de acuerdo con las exigencias del Coronel Toro y su incumplimiento de pactos preestablecidos, renuncian como miembros de la Junta Mixta de Gobierno.- (Fdo.) Gabriel Gosálvez Ministro de Gobierno.- Enrique Baldivieso Ministro de Relaciones Exteriores, Culto é Instrucción.-Fernando Campero Alvarez Ministro de Hacienda y Estadística.-Pedro Zilveti Arce Ministro de Trabajo, Comercio y Previsión Social.

Dadas las circunstancias que se presentaron, el Tcnl. Germán Busch, tuvo que aceptar esas renuncias. El Coronel David Toro R., se constituye en la ciudad de La Paz, sede del Gobierno, para asumir el Mando de la Nación, de conformidad al acta firmada por el Comandante en Jefe, General Enrique Peñaranda, a nombre del Ejército del Chaco. El Tcnl. Busch, le hace la entrega del gobierno de la Nación y el Presidente David Toro, designó su primer Gabinete.

El Coronel David Toro R. nació en la ciudad de Sucre el 24 de Junio de 1898 y falleció en Santiago de Chile en 1978.

El General Enrique Peñaranda C. continúa como Comandante en Jefe del Ejército y como Jefe de Estado Mayor, el Tcnl. Germán Busch B. y el Coronel Ovidio Quiroga O., como Comandante de la Primera División de Caballería, en la ciudad de La Paz.

Renuncian los Ministros del Primer Gabinete y organiza un nuevo Gabinete. Lógicamente la situación del país cada día se presentaba ostensiblemente turbulenta en los sectores obreros particularmente, como la de los trabajadores gráficos pidiendo mejores salarios, siendo atendidas estas peticiones entre muchos problemas por resolver, era la revisión del contrato con la Standard Oil Company, la revisión de los impuestos a la minería; la creación de un Patronato Nacional para su incorporación a la vida civilizada, distribución de tierras, nacionalización de las vías de comunicación.

El Presidente David Toro, decretó la nacionalización del petróleo y organizó Yacimientos Petrolíferos Bolivianos, la creación de los Ministerios de Minas y Petróleos, del Banco Minero, del Ministerio del Trabajo y Previsión Social, la Dirección General de Educación y también la autonomía económica de la Universidad.

El 13 de Julio de 1937, el Tcnl. Germán Busch, se hace cargo del Gobierno de la Nación, como consecuencia de un golpe de estado al hombre que lo protegió aún en la zona de operaciones en la guerra con el Paraguay, favorecido en su carrera militar, con destinos y ascensos, que ganó todos los prestigios, gracias al Coronel Toro. Se olvidó Busch, que fueron las Fuerzas Armadas del Chaco, que se hicieron cargo de los destinos del país, con la finalidad de conseguir tranquilidad y bienestar social, después de las consecuencias sufridas en la Campaña del Chaco.

Después del golpe de estado por el Tcnl. Germán Busch B., asumió el Mando de la

Nación, manifestando que su gobierno continuaría con el proceso socialista, resolviendo convocar a elecciones para senadores y diputados, quienes eligieron al presidente y vicepresidente en las personas de Germán Busch y Enrique Baldivieso. Busch nació en San Javier, provincia Ñuflo Chávez de Santa Cruz, el 23 de Marzo de 1904.

Durante su gestión, se preocupó de la administración pública. Dio facultad al Poder Ejecutivo, para tomar las medidas de previsión y represión contra los desmanes de la prensa nacional, de extrema derecha. Como consecuencia de una carta escrita en el Diario, dirigida al Presidente Busch por el historiador Alcides Arguedas, fue citado a su despacho y después de una discusión, le dio una bofetada, proceder incalificable. Se creó el Departamento Pando en el Territorio Nacional de Colonias.

Como consecuencia de divergencias políticas, el 24 de Abril de 1939, disolvió el Parlamento y se proclamó dictador, iniciando un gobierno enérgico y de disciplina, único camino que permitiria la vigorización de la República en lo interno y en lo internacional. Fueron promulgadas muchas disposiciones, como la Ley del Trabajo, el establecimiento del servicio premilitar, la creación de la Caja Autónoma de Jubilaciones del Magisterio. El día 2 de Agosto Día del Indio, se firmó un Decreto Supremo, disponiendo la concentración del 100% de las divisas del total de las exportaciones, en el Banco Central de Bolivia. Mauricio Hochschild, fue acusado de resistencia pasiva al Decreto de concentración de divisas, dispuso su fusilamiento , revocando posteriormente esa disposición.

El Presidente Germán Busch, el 23 de Agosto de 1939, en su casa, se suicida y deja de existir en el Hospital el 24 de Agosto de 1939.

El General Carlos Quintanilla, Comandante del Ejército se hace cargo del Mando de la Nación, después de la muerte trágica de Germán Busch, el mismo día 24 de Agosto de 1939, por acuerdo de las Fuerzas Armadas de la Nación, posterga transitoriamente, la aplicación del Decreto de 7 de Junio de 1939, por el que se disponía la concentración del 100% de las divisas, recobrando los mineros la mayor parte, para la exportación de los minerales.

El General Carlos Quintanilla, nació en la ciudad de Cochabamba el 22 de Enero de 1888, ocupando la Presidencia de la República el 24 de Agosto, después del fallecimiento de Germán Busch B., llamando a elecciones el 15 de Abril de 1940.

Como consecuencia de haber sufrido la derrota de las Divisiones Cuarta y Novena, Comandadas por los Coroneles Carlos Bánzer y Emilio González Quint en los campo de batalla, sufriendo el cerco por parte paraguaya el Coronel Peñaranda, consiguió salir del cerco con algunas fuerzas combatientes de Campo Vía, hasta el Fortín Muñoz, base del Comando en Jefe del Ejército en Campaña, donde en esas circunstancias se encontraban Ministros de Estado, del Gobierno Salamanca, con autorización de la Presidencia, el Coronel Enrique Peñaranda fue ascendido al grado de General y designado Comandante en Jefe del Ejército en Campaña, Comando que ocupaba el General Hans Kundt.

El General Enrique Peñaranda, propuesto como candidato por los Partidos Republicano y Liberal, para la Presidencia de la República en las elecciones realizadas el 10

de Marzo de 1940, triunfa con 58.000 votos y el Congreso Nacional, el 15 de Abril de 1940 después del juramento de Ley le otorga el Mando de la Nación.

El General Enrique Peñaranda, nació en la provincia Larecaja del Departamento de La Paz, el 17 de Noviembre de 1892, fue Comandante de la Cuarta División del Ejército, con el grado de Coronel en la Campaña del Chaco, después fue destinado como Comandante del Primer Cuerpo de Ejército en la misma zona de operaciones.

Inició, su gestión de Mandatario dando libertad a la ciudadanía y se vio obligado poco después, como consecuencia de una oposición del Partido de la Izquierda, a dictar el estado de sitio, disolviendo este partido que tenía como jefe a José Antonio Arce.

La situación del Gobierno de Peñaranda, era cada vez mas delicada por problemas de la baja ostensible en la venta de minerales, por la movilización de trabajadores mineros pidiendo mejores salarios por huelgas y paros de actividades, por el reclamo de la Standard Oil por la venta de sus intereses y propiedades y otros conflictos internos.

Finalmente, el 20 de diciembre de 1943 un golpe revolucionario por elementos civiles y militares, derrocan al General Enrique Peñaranda y asume el mando de la Nación el Mayor Gualberto Villarroel.

La Presidencia de la República del Mayor Gualberto Villarroel, que fue como consecuencia, del golpe de Estado por exprisioneros de la Guerra del Chaco y con algunos militantes del Partido del Movimiento Nacionalista Revolucionario, indicando motivos como la derrota en la campaña del Chaco, los contratos del estaño y la goma, la indemnización a la Standard Oil y otras incidencias de culpabilidad del gobierno, señalando a algunos jefes militares, acciones subversivas para ocupar el Gobierno de la Nación, organizando este su gabinete, con esos elementos que lucharon en el golpe por él.

Conseguido el reconocimiento, para seguir manteniendo relaciones con Estados Unidos de Norte América, convocó a elecciones para el Poder Legislativo con facultades de Convención Constituyente, seguidamente de sesionar como Congreso ordinario, consiguiendo la mayoría parlamentaria el MNR, e instalando el Congreso, que elige al Teniente Coronel Gualberto Villarroel Presidente Constitucional de la República y el 5 de Agosto de 1944, el Presidente de la Asamblea, le confirió las insignias del Mando de la Nación.

Después de haber sido reconocido, como Presidente Constitucional de la República, declaró ante el Congreso, que mantendría el orden público, con la única meta de procurar el progreso del país, otorgando la más sólida garantía al capital industrial para que beneficie a la colectividad. El slogan que adoptó como lema de Gobierno, "no somos enemigos de los ricos, pero somos más amigos de los pobres".

No le faltaron momentos de preocupación, por la división de grupos militares; unos de fuerza y otros de tolerancia pacífica. Los primeros ensangrentaron el país, con atentados criminales, con secuestros, como el caso de Mauricio Hochschild, el fusilamiento en Oruro de los Coroneles Fernando Garrón y Eduardo Paccieri, los ingenieros Miguel Brito y Humberto Loayza, en Caquena la muerte del Coronel Melitón Brito, en Chuspipata camino

a Coroico del Doctor Luis Calvo, General Demetrio Ramos, Carlos Salinas Aramayo, Felix Capriles y Rubén Terrazas, atribuyéndose estos crímenes al grupo radical "Radepa", que cooperaba con su gobierno.

Todos estos hechos de terror, ocasionaron el desprestigio del Gobierno, con la amenaza del levantamiento del pueblo y la lucha armada en las calles de la ciudad, con la imposibilidad de detener esa lucha, que se hizo en extrema violenta, llegando al Palacio de Gobierno, dando muerte al Presidente Villarroel, así como a su edecán Capitán Waldo Ballivián Soria Galvarro, a su secretario Luis Uría de la Oliva y al señor Roberto Hinojosa, los que fueron colgados en los distintos faroles, de la plaza principal de La Paz. Seguidamente se dirigieron a la plaza de San Pedro, donde capturado el Mayor Max Toledo fue victimado. Así fueron estos actos punibles registrados el 21 de Julio de 1946.

El Doctor Néstor Guillén, Decano de la Corte Superior del Distrito, se hace cargo de la Presidencia de la República, después de la muerte del Presidente Villarroel y seguidamente asume el Mando de la Nación, el Doctor Tomás Monje Gutiérrez, Presidente de la Corte Superior de La Paz, como Presidente Provisorio.

El 26 de Agosto de 1946, organiza su gabinete con el Doctor Aniceto Solares, como Ministro de Relaciones Exteriores; el señor Julio César Canelas, como Ministro de Defensa; el señor Luis Gozálvez Indaburo, como Ministro de Hacienda; el señor Roberto Bilbao la Vieja, como Ministro de Gobierno; el señor Tomás Manuel Elío, como Ministro de Educación; el señor Aurelio Alcoba, como Ministro de Trabajo; el señor José Saavedra Suárez, como Ministro de Agricultura; el señor Eduardo Saenz García, como Ministro de Economía y el señor Carlos Muñoz, como Ministro de Obras Públicas.

La preocupación del Presidente Monje Gutiérrez, fue la reorganización del Ejército, nombrando en el cargo de Comandante en Jefe de las Fuerzas Armadas, al General Emilio Medina S. y como Jefe de Estado Mayor al Coronel David Terrazas. Por otra parte, anuló la vigencia de la Constitución Política del Estado y promulgó el Estatuto de Gobierno con la esperanza de encauzar la país por los caminos de la paz y la tranquilidad.

Lamentablemente después de estos hechos sangrientos, a los pocos días el Teniente de Ejército Luis Oblitas que estaba en retiro, se presentó en el despacho del Presidente y pistola en mano exigió su reincorporación al Ejército; de inmediato la guardia del palacio lo redujo. Las noticias extra oficiales dando cuenta que este oficial había atentado contra el primer mandatario enardecieron al pueblo que consiguió asaltar la celda donde se encontraba y lo sacó perdiendo después la vida a manos de la muchedumbre incontrolada. Pero ahí, no terminan los acontecimientos sangrientos, porque la multitud exaltada, se dirigió a la cárcel de San Pedro, fueron sacados de sus celdas y conducidos a la plaza Murillo, el Mayor Jorge Eguino que fue director de policías y el Mayor José Escobar que fué jefe de la policía, sufrieron la misma muerte de Villarroel, siendo colgados de los faroles.

El 15 de Octubre de 1946, el Gobierno acuerda llamar a elecciones para constituir los poderes Ejecutivo y Legislativo, acto que se realizó el 5 de Enero de 1947, siendo la transmisión de mando el 10 de Marzo de 1947.

Se presentaron dos candidaturas para esas elecciones: Los doctores Enrique Hertzog como Presidente y Mamerto Urriolagoitia como Vice Presidente por el Partido Unión Republicana Socialista y por el Partido Liberal los doctores Luis Fernando Guachalla y Guillermo Francovich. Fueron favorecidos por la votación Hertzog y Urriolagoitia, habiendo recibido el Poder de la Nación el 10 de Marzo de 1947. El doctor Tomás Monje Gutiérrez, que ejerció el Poder de la Junta de Gobierno durante ocho meses, en los que se dedicó a la reorganización de todos los servicios del país, a la protección de la clase trabajadora, con la creación de un Consejo Consultivo de Economía, principalmente en el Comité del Estaño, mineral exportable beneficiable al erario nacional. El doctor Monje Gutiérrez, de profesión abogado nació en Coroico departamento de La Paz, el 21 de Diciembre de 1884 y falleció en la ciudad de La Paz el 1º de Julio de 1954.

El doctor Enrique Hertzog, asumió la Presidencia Constitucional de la República y el doctor Mamerto Urriolagoitia la Vicepresidencia, así llegaron democráticamente al Palacio de Gobierno, período coincidente con la baja en la cotización del estaño, así como la elevación del costo de la canasta familiar que desequilibraba la situación económica del ciudadano en relación con los sueldos y salarios que percibía, ocasionando protestas del pueblo. El problema con el despido de numerosos trabajadores mineros de las distintas empresas, asimismo, crearon profundo malestar obligando a la movilización y control por las fuerzas del Ejército. Se autorizó que Yacimientos Petrolíficos Fiscales Bolivianos, contrate los servicios de la empresa norteamericana Foster e Wheeler para la construcción de las refinerías de petróleo en Cochabamba y Sucre y se perforen 62 pozos; transfirió las atribuciones de la Comisión Fiscal Permanente a la Contraloría General y a la Dirección de Impuestos Internos. Se decretó Estado de Sitio, para reprimir actos subversivos de elementos opositores, los mismos que fueron confinados y deportados. Para la renovación parcial de las cámaras, se llamó a elecciones.

Como consecuencia de problemas de salud el Presidente Enrique Hertzog, se vio obligado a pedir licencia al Congreso, se internó en una clínica de Chulumani, dejando el Mando de la Nación al Vicepresidente Mamerto Urriolagoitia, dejó el 22 de Octubre de 1949 definitivamente el Poder de la Nación y fue designado Embajador en España. El doctor Enrique Hertzog Garaizabal, nació en la ciudad de La Paz, el 10 de Noviembre de 1897, médico de profesión. Diputado en varias gestiones, ocupó en su vida pública algunas carteras ministeriales. En la guerra con el Paraguay, fue Inspector General de Sanidad. Falleció en Buenos Aires Argentina el 17 de Abril de 1953.

El doctor Mamerto Urriolagoitia, que se hizo cargo del Mando de la Nación, como consecuencia de la renuncia del Presidente Hertzog por motivos de salud, manifestó que gobernaría con mano fuerte, para detener los complots, huelgas y otros actos subversivos, que caracterizaron esa etapa política en el país, amante de la tranquilidad y bienestar, enemigo de las revoluciones y de los traidores, lo condujeron a adoptar medidas severas.

En una reunión de dirigentes mineros, siendo la intención de agitar las minas de Catavi, Siglo XX y Huanuni por causa de los elementos políticos, incrustados en los

sindicatos, siguiendo una política sediciosa instigada por el M.N.R. y por el partido Obrero Revolucionario P.O.R., convirtieron los centros mineros en una verdadera base de operaciones. Información que se hizo conocer al Comando de las FF.AA. de la Nación y al Supremo Gobierno, la inconveniencia de aceptar la intervención de los dirigentes Mario Torres, Guillermo Lora, Nelson Capellino, César Toranzo y otros, el Presidente ordenó fueran exilados a Chile, ocasionando esta medida el inicio del plan subversivo, en el Grupo Patiño de Catavi, con el asalto producido a las casas de los altos empleados de Siglo XX y el apresamiento de ellos en calidad de rehenes, posteriormente asesinados por los mineros en huelga. Para evitar el asesinato de otros que se encontraban como rehenes, se ordenó el rescate de estos, mediante un avance y en corto tiempo se tomó Siglo XX. Capturando 550 prisioneros, sin disparar un solo tiro, poniéndolos a disposición de la Justicia Ordinaria. En las casas se encontró abundante cantidad de dinamita y bombas molotov; los principales escaparon.

Al tomar el sindicato, se encontraron los cadáveres de los técnicos americanos. Hubo la pérdida de un soldado, destrozado al explotarle una carga de dinamita. Ademas de los cinco cadáveres de los rehenes, se encontraron dos heridos, hechos comprobados por el que escribe.

Restablecido el orden, se dispuso el dislocamiento de las unidades.

El Regimiento "Colorados", quedó ocupando Llallagua y Miraflores. El Destacamento "Andino" Siglo XX y el Regimiento "Ingavi" Catavi. Durante la tarde del 29 de Mayo de 1949, se procedió a la evacuación de los empleados extranjeros y sus familiares a la ciudad de Oruro, utilizando transportes aéreos militares. El que escribe retornó a su puesto de Comando, con la preocupación del agravamiento de una situación de verdadera anarquía en el país, con huelgas, paros extendidos a otros centros mineros como Huanuni solidarizado con los obreros de Siglo XX, para continuar con el plan de agitación, los ferroviarios también ingresaron a la huelga, continuando en otros distritos acompañados de atentados terroristas.

En estas circunstancias, estalla la Guerra Civil, con un vasto plan revolucionario, fijado para el 27 de Agosto de 1949 por Radepa y el M.N.R., ordenando el Comando de la Región Militar de Oruro el acuartelamiento de las fuerzas de esta Región.

El Comandante de la Región Militar General Ovidio Quiroga, se comunica con el Jefe del Estado Mayor Coronel David Terrazas, para hacerle conocer el primer parte sobre la situación: Una patrulla del Regimiento Camacho a órdenes del Teniente José Luis Vargas, Brigadier Armando Llanos y cinco soldados, fue atacada por grupos civiles, tomándolos prisioneros y a la misma hora atacaron a la Sección Policía, llevándose prisionero al Teniente y la fracción que guarnecía dicha seccional. Por nuestra parte capturamos tres civiles, entre ellos Luis Arduz que portaba una pistola ametralladora con mucha munición, quién según otro parte, manifiesta ser el principal autor del movimiento revolucionario, continuando con una serie de acontecimientos en las minas de Llallagua y Siglo XX; en los Departamentos de Cochabamba, Santa Cruz, Potosí y Sucre, se organizó una Junta

Revolucionaria de Gobierno, con conexiones en las capitales de departamentos, bajo la dirección de Paz Estenssoro, Edmundo Roca, Juan Lechín y Froilán Calleja. Desde Oruro, se preparó la marcha a Cochabamba, con 1a. 2a. División compuesta por los Regimientos "Sucre, "Abaroa", dos baterías del Regimiento "Camacho", Destacamento Andino reforzado por una compañía de los Destacamentos Andinos 2 y 3, más otra batería agregada a última hora del Regimiento "Camacho" y el Regimiento "Ingavi".

Se ocupó Cochabamba, organizándose el ataque, donde los revolucionarios ante la violencia del ataque, huyeron dejando numerosos muertos, prisioneros y abundante armamento, capturando dos ametralladoras pesadas, once livianas, un mortero y algunos fusiles. Los leales tuvieron ocho muertos y cuatro heridos. La 3a. División de Infantería, al mando del General Francisco Arias, se dirigió con destino a Sucre, quedando en Cochabamba el Destacamento de ex-combatientes a órdenes del Coronel Arturo Murillo. Seguidamente se realizaron operaciones en Mataral, Valle Grande y Santa Cruz. Después de una serie de acciones de sangrientos combates, el abandono de los miembros de la junta revolucionaria y la fuga de Santa Cruz de los revoltosos a las distintas fronteras, se estableció la tranquilidad, siendo aplastado el movimiento subversivo en toda la República, acciones bélicas que en su conjunto vinieron a denominarse como Guerra Civil, habiendo sido conducida por parte de los leales al Gobierno Constituido por el General Ovidio Quiroga, llamado por el Presidente Urriolagoitia para felicitarlo por su actuación, durante la lucha en aquella Guerra Civil nombrándolo Comandante en Jefe de las FF.AA. de la Nación.

Después de haber conseguido la derrota subversiva, continuaban las manifestaciones de protesta contra el Gobierno, desórdenes que provocaban, siempre los agitadores políticos. Después de todos estos acontecimientos, el Gobierno convocó a elecciones, para la renovación del Poder Ejecutivo y la elección parcial del Legislativo.

El resultado de las elecciones fue; El Partido del M.N.R. doctor Víctor Paz Estenssoro como Presidente y el doctor Hernán Siles Zuazo como Vicepresidente en primer lugar, con un triunfo relativo; en segundo lugar la candidatura por la Unión Republicana, Presidente el doctor Gabriel Gozálvez y el Ingeniero Roberto Arce como Vicepresidente y por Falange Socialista Boliviana, General Bernardino Bilbao R. y doctor Alfredo Flores como Vicepresidente.

El Congreso contaba con una mayoría absoluta del Partido de la Unión Republicana Socialista y se daba por descartado, que sería elegido el candidato oficial; pero el doctor Gabriel Gozálvez rechazó esa elección, manifestando que en ningún momento ingresaría al Palacio por la ventana para asumir la Presidencia de la República

Como consecuencia el Presidente Urriolagoitia, invita al comandante en Jefe de las FF.AA. de la Nación General Ovidio Quiroga O. para que sea el Ejército quien asuma el Mando de la Nación, en vista de la difícil situación que se crearía al ingresar al poder el comunismo y que por lo tanto renunciaba a la Presidencia y entregaba el Mando de la Nación a las Fuerzas Armadas.

El Comandante en Jefe previamente convoca a una reunión en las oficinas del Gran

Cuartel General, a la que asisten el Jefe de Estado Mayor General, Subsecretario de Defensa, Inspector General del ejército, Presidentes de los Tribunales Supremo y Permanente de Justicia Militar, Jefe de Estado Mayor de la Fuerza Aérea, Comandantes de las Regiones Militares, Directores de las distintas reparticiones y de los Institutos, Generales y Jefes del Estado Mayor de las Fuerzas.

Después de un cambio de ideas y analizando la situación por existir trajines revolucionarios, que principalmente trataban de dar un golpe de Estado, anticipándose a la reunión del Congreso en el entendido de que este votaría por el candidato oficial doctor Gabriel Gozálvez T., el Comandante en Jefe, con el respaldo y la aprobación de los Generales y Jefes, como genuinos representantes de las Grandes Unidades, Directores de Reparticiones e Institutos, acordó aceptar la invitación del señor Presidente de la República, para que las Fuerzas Armadas de la Nación asuman el Gobierno Transitoriamente.

Habiéndose dado poder al Comandante el Jefe, para la organización de la Junta Militar de Gobierno, quién no aceptó ser integrante de la misma, manifestando que el Comando en Jefe, no es la antesala para asumir la Presidencia de la República; así también lo hizo el General Armando Sainz I., Jefe del Estado Mayor General.

Conocida la decisión del Ejército, el Presidente Mamerto Urriolagoitia, presentó su dimisión en los términos siguientes:

"A LA NACION: Pese a los constantes esfuerzos que hice para encauzar la lucha política por procedimientos de paz y de tranquilidad, no he podido apaciguar los ánimos y la Patria se halla nuevamente colocada en un dilema de su existencia: Salvar la democracia o entregar el poder a quienes la combatieron para aniquilarla. Por eso hago entrega del Alto Cargo de Presidente Constitucional de la República que me confiaron los pueblos, en manos de las Fuerzas Armadas, Institución Tutelar de la Patria que conserva límpidas tradiciones y pido a los bolivianos congregarse en torno a la Bandera Nacional para salvar a Bolivia en esta hora difícil, a fin de que unidos todos y Dios mediante, se pueda preservar la democracia y el porvenir de las Instituciones Republicanas". La Paz, 16 de Mayo de 1951-Firmado doctor Mamerto Urriolagoitia.

El doctor Mamerto Urriolagoitia, abogado y financista, nació en Sucre, el 5 de Diciembre de 1894, habiendo gobernado hasta Mayo de 1951 y falleció en Sucre en 1978.

Después de la renuncia del Presidente de la República Doctor Mamerto Urriolagoitia, así como lo hizo el Presidente del Congreso Dr. M. Balcazar, recibió el Poder de la Nación el General Ovidio Quiroga O. Comandante en Jefe de las Fuerzas Armadas de la Nación, quién mediante Orden General, designó la Junta Militar de Gobierno, que debe presidir por consenso de las Fuerzas Armadas el General Don Hugo Ballivián Rojas.

Dice el General Ovidio Quiroga: "Designé luego a la Junta MIlitar de Gobierno, haciéndola presidir por el General Hugo Ballivián que, por no haber actuado en política, era positiva garantía de imparcialidad en las elecciones que se iban a convocar después de eliminar el Comunismo de las organizaciones obreras y estudiantiles y renovar los registros electorales; además, de recibir ese nombramiento con beneplácito de las fuerzas vivas y del

Ejército asumiria el Gobierno, demostrando a la vez que el Comando en Jefe, no es la antesala a la Presidencia; por otra parte, por moral, yo no estaba habilitado para gobernar el país, porque durante cuatro años había adoctrinado a los oficiales en apartarse totalmente de la política y cumplir su misión encuadrada dentro de la Constitución Política del Estado. Pregunto al lector: Si yo aceptaba el Mando de la Nación, qué concepto se habría formado de mi persona el cuerpo de oficiales del Ejército?".

"Frente a este peligro real e inmediato, las Fuerzas Armadas de la Nación, previa consulta a todos los Comandos Regionales y en cumplimiento de un sagrado e ineludible deber, han resuelto con carácter temporal asumir el Mando de la Nación, cumpliendo la voluntad del Primer Mandatario en la dimisión voluntaria que acaba de depositar en manos del Ejército; por tanto, apartado de toda influencia política y teniendo por finalidad única y exclusiva resguardar el orden público y garantizar la vida ciudadana, mi Comando ha designado la siguiente Junta Militar de Gobierno; Presidente de la Junta y Ministro de Defensa, General Hugo Ballivián R., Ministro de Relaciones Exteriores y Culto, Coronel Tomás Antonio Suárez C., Ministro de Gobierno y Justicia, General Antonio Seleme V., Ministro de Hacienda y Estadística, Teniente Coronel Luis Martínez Q., Ministro de Economía Nacional, Coronel Carlos Montero B., Ministro de Educación y Asuntos Indígenas, Teniente Coronel Carlos Ocampo S., Ministro de Obras Públicas y Comunicaciones, General Donato Cardozo R., Ministro de Trabajo y Previsión Social, Teniente Coronel Sergio Sánchez V., Ministro de Agricultura y Colonización, Teniente Coronel Facundo Moreno S. y Ministro de Higiene y Salubridad, Coronel de Sanidad Valentín Gómez.- La Paz, 16 de Mayo de 1951.-El General Comandante en Jefe de las FF.AA. de la Nación Firmado.-Ovidio Quiroga O."

Constituida la Junta Militar de Gobierno, presidida por el General Hugo Ballivián R., el país retornó por los caminos de la paz y la tranquilidad. Salvada la Nación gracias al patriotismo de sus gobernantes y del Ejército, que asumían la grave responsabilidad del gobierno, saliendo de sus cuarteles con la espada sin desenvainar, sin derramar una sola gota de sangre, puede considerarse ese hecho histórico como acto de sano patriotismo y lealtad al régimen Constitucional que voluntariamente dejó el Mando de la Nación.

En nombre de la Federación Sindical de Trabajadores Mineros de Bolivia, el señor Grover Araujo fue recibido por el Presidente que manifestó que la administración de la Junta Militar de Gobierno debe caracterizarse por su respeto a la legislación sindical, que se reconozca también y se garantice la acción de los dirigentes sindicales para el desempeño de sus labores y se dice con frecuencia que los mineros son agresivos, violentos y que cometen depredaciones, lo que no es así; ellos son, respetuosos del orden y de la tranquilidad y no quieren saber de violencia ni de situaciones anárquicas, quieren vivir tranquilos, pero se hallan nerviosos y esto se refleja en la producción minera. Se acusa a los dirigentes como subvertores; ello tampoco es evidente. Son los políticos, los que van a los centros mineros agitando a los trabajadores, desarrollando una labor demagógica, son ellos los que se acercan a los trabajadores y les dicen "Hay que levantarse contra el gobierno; cuando asumamos el

poder les vamos a dar pan y garantías". Ellos son los culpables de todo el ambiente de agitación. Se le expresó, que "La Junta Militar está para servir a todo el pueblo, no está contra los mineros y no tiene razón alguna para estarlo. Muy al contrario comprendía y respetaba la misión de los mineros. Nosotros como ustedes somos hombres de trabajo que conocemos el deber de solidaridad, sin embargo debo hacer notar que cuando un jefe, oficial o soldado es sometido a un tribunal militar y resulta castigado, nosotros no reclamamos por muy arraigado que tengamos el concepto de solidaridad. Es el caso de que cuando, en las minas ingresaron a la huelga y atacaron sin piedad a los técnicos americanos, el gobierno fue obligado a imponer orden, respeto y seguridad a todo ciudadano como es la función y deber primario de la Institución armada".

El señor Fructuoso Guzmán, manifestó que los trabajadores no tienen nada contra la Junta Militar de Gobierno. "Esta no nos ha hecho daño alguno y venimos con propósitos de cooperación y de mutuas consideraciones". Después de una serie de acontecimientos más, concluyó la entrevista de la manera más cordial.

Constituído el nuevo Gabinete, de conformidad a la designación del Comandante en Jefe de las Fuerzas Armadas de la Nación, la política a desarrollar por la Junta Militar a tiempo de asumir la responsabilidad del Poder, se basaba en que al salir de sus cuarteles, no fue para avasallar al país, ni ejercer persecuciones a la ciudadanía. Su intención era, en primer término, mantener la paz pública y defender la Patria, servirla de la forma mas honesta, desinteresada y luchar incansablemente por su prestigio interno e internacional así como hacer respetar la soberanía Nacional cual lo determina la Carta Magna. realizar una política de pacificación nacional de reconciliación de la familia boliviana, permitiendo el retorno al país de todos los exiliados y confinados políticos. Es así que la Junta Militar de Gobierno, se dirigió a la Nación con el siguiente manifiesto:

BOLIVIANOS:

Habiendo dimitido voluntariamente S.E. el Presidente Constitucional de la República, en manos del Ejército y en cumplimiento a órdenes impartidas por el comando en Jefe de las Fuerzas Armadas, el Ejército Nacional ha resuelto asumir la responsabilidad de arrancar al país del caos, rencor y exterminio, antes de ahora imprevisibles.

No es un cuartelazo, como tantos otros que registra nuestra Historia, destinada a encubrir a un caudillo o a sostener un partido en el poder. Del mismo modo, no se trata de una traición al gobernante que acaba de hacer dejación de su alta investidura; tampoco es encubrimiento de errores que pudieron haberse cometido y deberán ser enjuiciados conforme a los dictados de la razón, la imparcialidad, la constitución y las leyes, y no al conjuro de malsanas pasiones.

Si contrariando propósitos que queríamos sean inalterables hemos salido de nuestros cuarteles, no es para sojuzgar a la Nación y constituirnos en implacables persecutores de la ciudadanía. Nuestra actitud obedece a la firme decisión de mantener la paz pública y restablecer la armónica convivencia de la familia boliviana.

Es conocido por la opinión pública el avance del comunismo contra el orden y el

respeto humano. Asimismo, la labor desquiciadora y anarquizante preconizada por ciertos grupos, anunciando sangre, dolor y lágrimas para la Patria. Por otra parte, la publicación calumniosa aparecida hace poco en uno de los diarios locales, que tenía por finalidad desencadenar la lucha de clases, enfrentándonos a los militares contra nuestros hermanos trabajadores. Ante tan grave panorama, la Institución Armada no podía permanecer indiferente, porque esperar que se desencadenen los acontecimientos para después recién reprimirlos con el rigor de las armas, significaría una tremenda responsabilidad para el futuro. He ahí algunas de las causas fundamentales de nuestra presencia temporal en el Gobierno de la Nación.

Nadie que sujete sus actos a los mandatos de la ley y se inspire en el santo amor a la Patria, tiene por qué temer nada de nosotros. Hemos aceptado serenamente el destino que nos señalan las circunstancias para mantener la supervivencia de nuestras instituciones democrático cristianas.

En el orden internacional, seremos leales a nuestros compromisos y no permitiremos bajo ningún concepto que prolifere el comunismo en tierra boliviana.

Emplearemos la máxima severidad para poner coto a los intentos sovietizantes que hacen peligrar la estructura de nuestras instituciones tutelares y amargan la paz de nuestros vecinos y del Hemisferio todo. La carta de Bogotá, el Tratado de Asistencia Recíproca de Río y la Declaración de Washington, serán respetados haciendo honor a la palabra empeñada por Bolivia a nuestras más arraigadas convicciones democráticas.

A nuestro paso por el Gobierno controlaremos los recursos provenientes del subsuelo, que serán utilizados en beneficio del pueblo y en obras que se traduzcan en el progreso y desarrollo de la Nación. Se dictarán de inmediato disposiciones que impongan las más drásticas sanciones contra los especuladores. La Junta Militar de Gobierno empleará sus máximos esfuerzos por el abaratamiento de las subsistencias y esencialmente por lograr mejores niveles de vida.La institucionalidad no será alterada. Todos los funcionarios públicos de instituciones autárquicas y semi-autárticas permanecerán en sus puestos, especialmente aquellos que desempeñan cargos técnicos y, por lo que respecta a empleados particulares, serán respetados en sus labores.

Se hace una llamada a los estantes y habitantes para cuidar de sus hogares y nosotros velaremos porque ellos sean garantizados por las fuerzas del orden.

La actividad estrictamente sindical, gozará de amplias garantías y su fuero será cuidadosamente mantenido.

Nuestra permanencia en el Gobierno, reiteramos, será breve. No aspiramos a otra cosa que tranquilizar al país y crear un ambiente propicio para el futuro institucional de la Patria, ausente de odios, de temores y de prejuicios".

Al finalizar el presente manifiesto, queremos dejar expresa constancia de que ninguno de los miembros de la actual Junta de Gobierno desea perpetuarse en el poder, sino más bien entregar lo antes posible a quién la Constitución lo haga acreedor.

El programa de acción a que se sujetará nuestra labor, prometemos hacer conocer a la

Nación a muy corto plazo. El se cincunscribirá al deseo que nos anima de servir con honradez y lealtad a la ciudadanía.

Con estos propósitos y el mas hondo fervor patriótico, pedimos a nuestros conciudadanos sensatez, tranquilidad y cooperación decidida en la etapa de responsabilidad que hemos aceptado.

POR AMOR A DIOS Y EL HONOR DE BOLIVIA.

La Paz, 16 de Mayo de 1951.

Presidente de la Junta y Ministro de Defensa, General Hugo Ballivián R. firma con él todo el gabinete ministerial.

Las labores de la Junta Militar, fueron realizadas de acuerdo a las disponibilidades económicas, por cada Ministro en las distintas carteras, con criterio realista, principalmente con las obligaciones contraídas en convenios bilaterales y multilaterales, para cumplir fielmente la fe del Estado en su continuidad, adoptando todas las medidas para restaurar en el país la auténtica democracia, habiendo las naciones del Hemisferio Occidental, ratificado su voluntad de defender y preservar la democracia, prueba de ello el pronto reconocimiento de nuestras relaciones, en un plano de comprensión, habiendo suscrito convenios de buena voluntad, y de intereses recíprocos. En el aspecto económico, se buscó por todos los medios regularizar la deplorable situación de las finanzas del Estado, con una severa y austera política de ahorro en los gastos públicos, suprimiendo otros que no reportaban beneficio alguno para el país, cumpliendo en parte compromisos contraídos en el exterior. No se descuidaron las obligaciones internas, atendiendo a las Prefecturas de los Departamentos en sus obligaciones de acuerdo a las posibilidades en toda época limitantes del Tesoro de la Nación.

En el poco tiempo de su administración, del mes de Mayo a Octubre de 1951, se pagaron Treinta y dos Millones, ochocientos doce mil, cuatrocientos treinta y nueve bolivianos (Bs. 32,812.439.80) a las entidades siguientes: Organización Mundial de la Salud, Organización de las Naciones Unidas para la Educación y Cultura: a los Servicios Agrícola e Interamericano de Salud Pública; a la Corporación Boliviana Americana para el desarrollo de la Industria Agropecuaria; a la Fundación Rockefeller; a la Oficina Panamericana de la salud; amortizaciones e intereses al Empréstito Unión Allumeterie de Bruselas.

En cuanto a obligaciones internas, se pagó la cantidad de Ciento Setenta y Cuatro Millones, ciento cincuenta mil novecientos veinticinco 14/100 Bolivianos (Bs. 174,150.925.14), como asignación para el sostenimiento del Hospital de Riberalta y equipamiento de otros; construcción y reparación de edificios sanitarios en toda la República; amortización al Banco Central para la iniciación del programa Antileproso, aporte al financiamiento de la carretera Cochabamba-Santa Cruz; subsidios y pensiones a heridos en la Revolución del 21 de Julio de 1946; cancelación de cuentas devengadas al Comité Pro Cuarto Centenario de Potosí; Alcaldía Municipal de Cobija; subvenciones a la Universidad San Francisco Xavier, para el sostenimiento de la Escuela Práctica de

Agricultura y Ganadería; a la Universidad Gabriel René Moreno para el sostenimiento del Instituto Superior de Medicina; Universidad Juan Misaél Saracho para el sostenimiento de la Escuela Práctica de Agricultura y Ganadería; Subvenciones al Asilo del Buen Pastor de La Paz para la construcción de su edificio y el de Sucre; a las Prefecturas del Beni y Pando; a la Caja de Jubilaciones de Educación y Caja de Jubilaciones de Comunicaciones; a los Templos de la Recoleta de Montero; a la construcción de los aereopuertos de aviación civil y comercial; indemnización por expropiación de terrenos y conclusión de los trabajos en las obras del regadío a la Angostura y Tacagua; al Comité pro-edificaciones escolares; para el edificio del Ministerio de Educación; para el servicio de Sanidad del interior de la República; para las cajas de Jubilaciones Militares, Administrativas, Jubilaciones Judiciales; para la vivienda Obrera de la Caja Nacional de Seguro Social; para el sostenimiento de las Escuelas de Hogares Patronato Nacional de Reclusos y Liberados; aguas potables, pensiones vitalicias; a la Corporación Boliviana de Fomento; devolución de fondos en custodia; reembolso de fondos especiales a la Dirección General de Vialidad; al Comité Nacional de Deportes; a la Junta Impulsora de Vialidad del Cantón Zongo; para el estudio geológico en la zona del río Verde; para la repatriación de bolivianos indígenas del exterior; subvenciones a la Panamerican Air Ways Co. y al Lloyd Aéreo Boliviano por servicios prestados.

El Ministerio de Hacienda, como medidas necesarias, normalizó la atención de pagos a la administración pública, así como otras obligaciones internas y del exterior y otras que deben constar en los archivos del indicado Ministerio, que no pudimos recabar como consecuencia de los sucesos del 9 de Abril de 1952. El Ministerio de Obras Públicas y Comunicaciones, dispuso la construcción de la carretera del Alto a Río Seco, punto de partida para futuras construcciones a Huarina, Tiquina, Copacabana ciudad y capital de la Provincia Manco Kapac, creada por el correspondiente Decreto.

La Junta Militar de Gobierno, fue la gestora de la repatriación de los restos del héroe Eduardo Abaroa, habiendo decretado los días 22 y 23 de cada año, como suceso patriótico de notable fervor cívico. Fue asimismo declarado Héroe Nacional.

Entre otros decretos, se tomaron algunas disposiciones necesarias, como el congelamiento de precios en los artículos de primera necesidad, medidas para combatir la especulación, obligando a los comerciantes la colocación de precios en carteles. Se reconoció la autonomía Universitaria, así como la de la Municipalidad, con la finalidad de conseguir un mutuo respeto. El Poder Judicial permaneció intocado, por la consideración que se merece ese Alto Poder del Estado, no olvidando que se declaró en vigencia la Constitución Política del Estado. Se declaró Héroes Nacionales a los defensores de Alihuatá y Kilómetro 7. Se instaló en Chacaltaya, un observatorio físico cósmico. Se declaró Monumento Nacional el Pilar de Conchupata en Oruro, donde se izó por primera vez la Bandera Nacional. Declaró en acefalía el cargo de Comandante en Jefe de las Fuerzas Armadas de la Nación y reconociendo al Jefe de Estado Mayor General, como autoridad Superior técnica del Ejército, mientras se dicte la Ley Orgánica de las FF.AA. que fuera redactada el 22 de Enero de 1927.

Para mejorar los transportes ferroviarios y salvar las dificultades que confrontaba el comercio en sus importaciones y exportaciones, se autorizó la adquisición de 60 vagones de acero con una capacidad de treinta toneladas al precio unitario de $us. 7,365.60 Cif. Arica, con destino a los ferrocarriles del Estado de estos 30 vagones serán para el FF.CC. Potosí-Sucre, 20 para el Ferrocarril Arica-La Paz y 10 para el Ferrocarril Atocha-Villazón.

En fecha 26 de Agosto de 1951, se organizó el Batallón de Ingenieros "Chorolque", con el obsequio de equipo y material por la Asociación de Mineros Chicos, al Mando del Capitán Julio Sanjinés G. que posteriormente por Orden General, fue destinado como Comandante del Batallón "Chorolque" 1º de Ingenieros el Tcnl. Marcelino Guzmán y el Capitán Julio Sanjinés G. al Estado Mayor, para la organización de un 2º Batallón de Ingenieros, con el nombre de "General Federico Román".

Fue la Junta Militar de Gobierno, que contribuyó a la creación del arma de ingenieros, siendo el Capitán J. Sanjinés quién, no solamente se ocupó de la organización del arma de ingenieros, sino también la asignación de CIENTO CINCUENTA MIL DOLARES AMERICANOS ($us. 150.000.-) para la adquisición de material con destino a las unidades de los batallones, para trabajos remunerados, fondos para la reposición de maquinaria, mantenimiento de la misma y dar apoyo a la Escuela Militar de Ingeniería.

Los ingresos por exportaciones, alcanzaron a CIENTO CUARENTA Y TRES MILLONES DE DOLARES $us. 143,000.000.-) correspondiendo al Banco Central el 56% y a las Empresas Mineras el 44% para gastos de explotación, exportación y otros.

La Junta Militar, no ha nacido de la ambición de caudillo alguno, no ha desertado de su tradición de amante de la paz y del orden; no ha deseado entorpecer las actividades sindicales; pero también ha mantenido el orden público con adecuadas medidas y acciones justamente para que el país ingrese a una vida de trabajo productivo en todas sus capas e instancias sociales particularmente del trabajador, llámese intelectual o manual. La intención del Gobierno ha sido, ante todo, conseguir la armonía de la ciudadanía, cuidando las finanzas del Tesoro de la Nación y buscando, por todos los medios, que estas mejoren, con la cooperación de todos los Ministerios.

Se dispuso la nueva inscripción de ciudadanos para llevarse a cabo las elecciones; pero infelizmente no fue así por las maniobras y compromisos conspirativos que había estado preparando el Ministro Seleme.

Nuestro mandato, como ya lo dije, se mantendría de conformidad a la Constitución Política de 1947, que se puso en vigencia; es decir que sería breve dentro del marco de la legalidad y por tiempo estrictamente necesario para devolver al pueblo la plenitud de sus derechos y para que pueda elegir a los mandatarios que desee.

Durante el Gobierno de la Junta Militar, al 31 de Diciembre de 1951, tenía un encaje legal en oro y divisas en el Departamento Monetario del Banco Central de Bolivia de TREINTA Y CUATRO MILLONES, QUINIENTOS SESENTA Y OCHO MIL, TRESCIENTOS UNO 67/100 DOLARES AMERICANOS ($us. 34,568.301.67). Dejando en el Palacio de Gobierno una economía de Bs. 741,633,33, depositado en los

Bancos Central de Bolivia y Minero.

Las Fuerzas Armadas de la Nación, reitero, asumieron el Poder en una hora muy dificil, ya que todos los valores morales estaban amenazados por elementos extremistas, pero se consiguió garantizar el libre ejercicio de las libertades, devolviendo al pueblo la paz, la tranquilidad y el orden, hasta el momento de la TRAICION, que ocasionó el desorden y el caos. El 9 de Abril de 1952 estalló la Revolución en La Paz encabezada por el Ministro de Gobierno Seleme Vargas y los carabineros juntamente con el doctor Hernán Siles Zuazo del MNR.

Después de una serie de traiciones y con la intervención del Nuncio Apostólico, se consiguió detener las hostilidades; en la población de Laja a horas 13,30 del día 11 de Abril de 1952, reunidos el señor General Humberto Tórrez O., Jefe de Estado Mayor General de las FF.AA. y el doctor Hernán Siles Zuazo, Jefe de la Revolución, acordaron en aras de la Pacificación Nacional y a fin de evitar mayor derramamiento de sangre entre hermanos, como solución honorable y patriótica: "Dar fin a las hostilidades a partir de ese momento, para ingresar a una nueva era de paz, concordia y amor a la familia boliviana y por Bolivia. El doctor Siles, Jefe de la nueva Junta de Gobierno, en común propósito con el señor General Tórrez Ortíz, compromete su palabra para la inmediata convocatoria a elecciones democráticas en el plazo de cinco meses. "En la ciudad de La Paz, el señor General Jorge Rodríguez H. queda designado como delegado del E. M. G. en función de coordinador entre el Presidente de la Junta de Gobierno y el Comando de las FF.AA. para el restablecimiento del orden, garantías y seguridad. "En las ciudades del interior los Comandos Militares Regionales entrarán en contacto por intermedio del E.M.G. con las nuevas autoridades políticas y designadas por el Presidente de la Junta de Gobierno, Doctor Hernán Siles Zuazo. "Inmediatamente conocida esta comunicación, todas las unidades militares, de carabineros y elementos civiles o militares que desacaten este acuerdo o cometan atentados contra la vida y la propiedad de los habitantes, serán pasibles de los castigos que señalan las leyes.-(Fdo.) Hernán Siles Zuazo.-General Humberto Tórrez O.- Refrendan esta acta los siguientes jefes y Oficiales de la revolución y dirigentes: General Francisco Arias.-General Jorge Rodriguez Hurtado.-Coronel Edmundo Paz Soldán.-Coronel Claudio Moreno.-Señor Jorge del Solar.-Sr. Luis Peláez Rioja.-Doctor Fulbio Ballón V. Este Texto de solución honorable y patriótica, no se cumplió, ni se llamó a elecciones democráticas, en el plazo señalado y mucho menos las garantías y seguridad a los militares y civiles, que fueron unos encarcelados y desterrados; principalmente los Generales y Coroneles firmantes.

Como manifiesto en mi libro "MI DEBER": En fin, es de conocimiento del pueblo, la consecuencia funesta de esa acción subversiva que se llamó "LA TRAICION" propiciada por el propio ministro de Gobierno Gral. Seleme.

Hubiera deseado encerrar en la cárcel del olvido este infame acontecer negativo para las FF.AA. y el país todo: pero espero que este "MI DEBER" sirva para los anales de nuestra Historia, por que creo que relievan las virtudes y la moral de los soldados consagrados al servicio de la Patria. El doctor Víctor Paz Estenssoro, que se encontraba en

Buenos Aires-(República Argentina, tuvo conocimiento del golpe de Estado, a la Junta Militar de Gobierno presidida por el General Hugo Ballivián R., acción en la que actuaron el Doctor Hernán Siles Zuazo, el Ministro de Gobierno General Antonio Seleme V., Juan Lechín, otros dirigentes del MNR y algunos militares dados de baja, se hizo cargo de la Presidencia, como Junta de Gobierno, hasta el momento que llegara aquel nombrado personaje, que fue el 13 de Abril de 1952, fecha en la que asumió la Presidencia defacto de la República por no existir Congreso, fue la Corte Suprema de Justicia, que le ratificó el Mando de la Nación, recibiendo de manos de Hernán Siles Zuazo este poder defacto del Estado, que fue su primer periodo,del 13 de Abril de 1952 al 6 de Agosto de 1956 siendo el vicepresidente Hernán Siles Zuazo, periodo en que se inician una serie de medidas revolucionarias, como el Decreto en los campos de Maria Barzola, para la Nacionalización de las Minas, pasando todos los intereses de Simón Patiño, Carlos Víctor Aramayo y Mauricio Hochschild a poder de la Corporación Minera de Bolivia, bajo el control obrero en la minería estatizada.

Otro Decreto, también de importancia la Ley de Reforma Agraria, liquidando de ésta manera el latifundio, respetando a las medianas, afectando únicamente las parcelas campesinas, reconociendo las extensiones de acuerdo a las zonas del país y la calidad de los suelos, para la familia 10 hectáreas en el altiplano, 6 en los valles y en cada ex latifundio dejar un área para escolar y otra para trabajo cooperativo, siempre que exista terreno sobrante, con la creación del Servicio Nacional de Reforma Agraria, donde debería tramitarse toda afectación, consolidación o dotación de tierras. Todas estas medidas ocasionaron un sinnúmero de abusos, como la destrucción de las casas de hacienda, el despojo de los enseres y muebles, la matanza de animales y aún creando violencia y abuso a los derechos humanos.

Un otro Decreto, la Ley del voto universal, si bien le servía al analfabeto para poder cumplir a plenitud sus derechos ciudadanos, en la práctica los utilizaban los políticos en las elecciones, aún permitiendo que el analfabeto emita su voto en papeleta de color. Lo importante y principal, era la educación para conseguir su incorporación a la ciudadanía como hombre letrado.

También una de las preocupaciones era, el mantenimiento de los caminos, con los correspondientes desvíos, con la finalidad de mantener la vinculación de las poblaciones, para el fomento de la agricultura y la ganadería, facilitando el trasporte por esas carreteras, así como la utilización a la exploración y explotación del petróleo para su exportación.

Lo sensible y cuestionable de este Gobierno, fue la creación de los "campos de concentración"; el encarcelamiento, de opositores al Gobierno del M.N.R., el destierro y la baja de Generales, Jefes y Oficiales de las Fuerzas Armadas de la Nación, persecución implacable y abusos a todo opositor.

En las elecciones de 1956 fué elegido el doctor Hernán Siles Zuazo como Presidente de la República y Vice Presidente el Sr. Ñuflo Chávez Ortiz.

El doctor Hernán Siles Zuazo nació en La Paz el 19 de Marzo de 1914.

La Presidencia del doctor Hernán Siles Zuazo, ejerció el cargo del Mando de la Nación del 6 de Agosto de 1956 hasta el 6 de Agosto de 1960. Pero anteriormente fungió como Presidente de la Junta de Gobierno, como consecuencia del golpe de Estado a la Junta Militar de Gobierno, presidida por el General Hugo Ballivián R. Fue llamada esa acción subversiva "La Traición", por haber actuado el Ministro de Gobierno y Justicia General Antonio Seleme V. Sería una relación muy detallada, decir la verdad de esos acontecimientos del 9 de Abril de 1952, documentos que se registran del General Edmundo Nogales Ortíz; del Director Eduardo Ustares de la Vega, de la Revista titulada "Control Político" y del Coronel Humberto Velasco Villazón y otros documentos, de los sucesos en ese golpe de Estado, que le llamaron la traición del 9 de Abril.

El Segundo Gobierno del doctor Víctor Paz Estenssoro, del 6 de Agosto de 1960 al 6 de Agosto de 1964, con la vicepresidencia de Juan Lechín Oquendo, siguiendo la misma trayectoria de su Primer Mandato; pero sí, presentándose algunas divisiones en el Partido Movimientista, pero con la preocupación é importancia del aspecto económico para su desarrollo, pero no faltaban los paros y huelgas, como siempre con muchos perjuicios por la resistencia de los trabajadores, ocasionando siempre divisiones entre ellos, llegando a conseguir la fundación del (PRIN) Partido de la Izquierda de la Revolución Nacionalista. En esta situación se vivió, muy parecida al estado de guerra, chocando organizaciones campesinas con los sindicatos, llegando a producirse asesinatos en la región de Ucureña del valle de Cochabamba, así como en Tarija.

El Tercer Período, o sea la reelección del Doctor Víctor Paz Estenssoro, llevó como vicepresidente al General René Barrientos Ortuño, este periodo duró del 6 de Agosto de 1964 al 4 de Noviembre de ese año, y como consecuencia de un Golpe de Estado, liderizado por los Generales René Barrientos Ortuño vicepresidente de la República y Alfredo Ovando Candia Comandante en Jefe de las Fuerzas Armadas de la Nación fue desterrado al Perú el ex Presidente doctor Víctor Paz Estenssoro.

El General René Barrientos Ortuño, vicepresidente de la República, jefe del levantamiento contra el gobierno del M.N.R., asumió el mando de la Nación conjuntamente con el Gral. Alfredo Ovando Comandante en Jefe de las FF.AA. de la Nación, el 5 de Noviembre del año de 1964, haciendo conocer al país, que esta Junta Militar de Gobierno, permanecería hasta convocar a elecciones. Fue así, que el General Barrientos se presentó como candidato a la Presidencia de la República y el General Alfredo Ovando, continuó en su cargo de Comandante en Jefe. Durante el tiempo que transcurrió hasta las elecciones tuvo el apoyo del campesinado, y de la empresa privada nacional así como del Partido Social Demócrata.

El General René Barrientos Ortuño y el doctor Luis Adolfo Siles Salinas, después de haber triunfado en las elecciones, se hicieron cargo del Mando de la Nación, el 6 de Agosto de 1966, como periodo Constitucional.

Todas las regiones del territorio, fueron visitadas por el Presidente Barrientos dándoles ayuda a sus pobladores, para en algunas forma puedan vivir con tranquilidad y poder

dedicarse al trabajo cotidiano. Muy partidario de estar cerca de los campesinos en las distintas regiones. Los trabajadores de la izquierda, eran contrarios a las medidas que realizaba en favor de las empresas nacionales, así como con los contratos exteriores para la instalación de televisores, con destino a la educación de los establecimientos escolares.

En estas circunstancias, invadieron el territorio fuerzas extremistas, bajo la dirección del argentino Ernesto "Che" Guevara, que actuó en la zona chaqueña de Chuquisaca, jurisdicción de la Cuarta División de Ejército, bajo el Comando del General Luis Reque Terán. Esta fuerza exremista actuó en esta zona, habiendo sido rechazada, obligándola a retirarse internándose en Santa Cruz, jurisdicción de la Octaba División, al mando del General Joaquín Zenteno Anaya. Esta fuerza guerrillera, contaba con un efectivo aproximado de 52 personas, integrada por cubanos, bolivianos, peruanos, argentinos, el Francés Regis Debray, una mujer Laura Gutierrez Bauer llamada TANIA, producido el choque fueron derrotados con algunas bajas de ambos lados llevó a cabo en la quebrada del Yuro. El Che y otros prisioneros, fueron encerrados en el campamento de la Higuera. Finalmente en la población de Siglo XX, la Confederación de Mineros, convocó para considerar lo conveniente al aspecto salarial y en la noche de San Juan 24 de Junio, que como de costumbre se reunían en estas ocaciones que hacían fogatas, se presentaron fuerzas del Ejército, posiblemente pensando en alguna subversión, utilizaron una acción de fuerza de fuego, dejando muertos y heridos, lo que ocasionó la protesta y movilización de los partidos políticos y de la prensa, acusando al gobierno por esa acción desmedida y ante la censura opositora, se dictó la Ley de Seguridad del Estado, para reprimir la agitación que se vivía.

El Presidente Barrientos, luego de participar de una concentración campesina en Arque (Departamento de Cochabamba) se aprestaba a iniciar su vuelo de retorno en un helicóptero que cayó a tierra, muriendo carbonizados él, su edecán Teniente Orellana y el Piloto Teniente Estívaris.

Como consecuencia de la trágica muerte del Presidente René Barrientos Ortuño el día 26 de Abril de 1969, el vicepresidente Luis Adolfo Siles Salinas, asumió la Primera Magistratura en su condición de vicepresidente del desaparecido en esa trágica circunstancia.

El General René Barrientos Ortuño, nació en la provincia Tarata del Departamento de Cochabamba, el 30 de Mayo de 1919, Aviador de la Fuerza Aérea y excomandante de la misma.

El nuevo Presidente Doctor Siles Salinas, gobernó muy poco tiempo con un gabinete conformado por algunos miembros del Partido Social Demócrata, frente a la oposición de los sindicalistas y los campesinos barrientistas, pidiéndole continuara sin salirse del marco de la obra del General René Barrientos, pero la situación había variado, presentándose especialmente del sector campesino que adujo haber perdido, las ventajas y prerrogativas de las que gozaron con su líder Gral. Barrientos.

El régimen del Doctor Luis Adolfo Siles, gobernó bajo mandos legales sin apresamientos ni destierros contra los opositores. Anhelaba una gran industria junto con los países del Ecuador, Colombia, Perú y Venezuela que ayudarían en la parte económica. En el aspecto

internacional acordó las relaciones con Checoslovaquia. Financió inaugurando los trabajos de la carretera Sapecho a San Borja para unir el altiplano con el llano oriental y también la inauguración de la planta de energía hidroeléctrica de Santa Isabel del Departamento de Cochabamba, para suministrar energía a los Departamentos del Sur, iniciando la construcción del aeropuerto para la ciudad de Sucre. Dada la situación dificil, en que la que se encontraban los campesinos, como consecuencia de la división de las tierras, ocasionándoles paralización en sus actividades, creó la Corporación de Desarrollo Rural, para que la Reforma Agraria, establezca los límites correspondientes, la formación de cooperativas y el mejoramiento de la agricultura para el bien de la familia del campo con miras a la exportación. Nombró a una mujer como Ministro del Trabajo y luego Embajadora ente la Organización de Estados Americanos (OEA) incorporando así, a la mujer en las mismas situaciones que los hombres, dando un paso decisivo para la liberación de la mujer en funciones de tipo político.

Después de haber dictado una serie de medidas sociales en favor de la población siempre sumida en la pobreza. Liberó, los impuestos a las empresas productivas. Inauguró la Televisión Nacional y se preocupó de entregar bancos a las escuelas.

En esta situación, el Mandato del Presidente Luis Adolfo Siles Salinas, sufrió un golpe de Estado con el denominativo de régimen de Seguridad Nacional, haciéndose cargo de la Presidencia de la República el General Alfredo Ovando Candia.

El doctor Luis Adolfo Siles Salinas, nació en la ciudad de La Paz, el 21 de Junio de 1925; Doctorado en Filosofía, Letras y Leyes.

El General Alfredo Ovando Candia, ocupaba la Presidencia de la República por segunda vez; la primera cuando el General René Barrientos se habilitó para la candidatura de Presidente Constitucional y la segunda en éste golpe de Estado al Doctor Luis Adolfo Siles Salinas.

Durante su Mandato Presidencial, su primera medida fue la reorganización de la Corporación Minera de Bolivia (Comibol), procediendo a la rebaja de los artículos en las pulperías, la prohibición de paros y huelgas, el congelamiento de sueldos y salarios contando con el apoyo campesino. Arrienda la mina "Matilde" de zinc, a la empresa States Steel and Philips. Con la firma alemana Klochner suscribe el contrato, para la construcción de la fundición de estaño de Vinto.

Mediante Decreto de 17 de Octubre de 1969, nacionalizó los bienes de la Bolivián Gulf Oil., con la ocupación de sus campos petrolíferos y sus instalaciones, disponiendo que Yacimientos Petrolíferos Fiscales Bolivianos (YPFB) se hagan cargo en el aspecto técnico y administrativo de la Empresa nacionalizada. Medida adoptada a través del Ministerio de Minas y Petróleo a cargo de Marcelo Quiroga Santa Cruz.

Esta medida de nacionalización de un recurso del Estado, consiguió una utilidad de ciento veinte millones de dólares (Usa. 120.000.000) entregando a los Departamentos de Santa Cruz, Chuquisaca y Tarija el 11% sobre producción como regalías.

Entre otras medidas cabe mencionar, la creación del Banco del Estado, el

establecimiento de Relaciones Diplomáticas con la Unión Soviética y muchas otras con relación a las fuentes de producción en el país, la consideración de los minerales para su fundición y la creación de la industria pesada, la defensa de la cultura del país y la Ley de Seguridad del Estado.

La insurgencia de un grupo de jóvenes agrupados en el E.L.N., bajo la dirección del Chato Peredo, hermano de dos guerrilleros de Ñancahuazú, que ocuparon Teoponte en acción subversiva, fueron liquidadas por fuerzas armadas. Jóvenes universitarios idealistas perdieron la vida en esa aventura bélica sin sentido.

Suprimió el Comando de las FF.AA. de la Nación y el Ministro Marcelo Quiroga fue separado del Gabinete Ministerial. En esta situación se inició el golpe de Estado en la ciudad de Santa Cruz.

El General Alfredo Ovando Candia, nació en la ciudad de Cobija del Departamento de Pando, el 6 de Abril de 1918, habiendo gobernado el país, del 26 de Septiembre de 1969 hasta el 7 de Octubre de 1970, quedando el Poder de la Nación con los Generales Efraín Guachalla del Ejército, Fernando Sattori de la Fuerza Aérea y el Contraalmirante Alberto Albarracín de la Fuerza Naval.

El General Juan José Torrez, al tener conocimiento de haber sido alejado del Mando de la Nación, el General Alfredo Ovando, se constituye desde el Alto de La Paz, en líder del movimiento que lo llevaría al Poder, con el apoyo de los Regimientos "Castrillo", "Bolívar", "Andino" y de oficiales y clases de la unidad aérea del Alto con los partidos de izquierda y la ocupación del Palacio por el Comandante del Regimiento "Colorados" Mayor Rubén Sánchez y el Coronel Samuel Gallardo, llegando así a Palacio el General Juan José Torrez G.

Durante su Gobierno, organizó su gabinete con algunos militares y políticos de doctrina marxista. No contaba con partido político, pero sí con un Parlamento Obrero Popular, pero por diferencias de doctrina opositora, no consigue la tesis socialista y no llega a un acuerdo COB-Gobierno y como consecuencia carece del Poder de Mando del Estado Revolucionario.

Las medidas dispuestas por el Presidente Torrez González, respecto a los sobrevivientes guerrilleros en Teoponte, fueron de exilio a la República de Chile y en cuanto a la guerrilla del Che Ernesto Guevara, dio amnistía a los que lucharon en Ñancahuazú, siendo extrañados los extranjeros y los bolivianos puestos en libertad, así como el francés Regis Debray, que fue liberado de su prisión en Camiri por un operativo al mando del entonces Mayor Celso Torrelio.

El Presidente Torrez, dispuso que los jornales de los mineros, que habían sido disminuidos, se repusieran en las minas nacionalizadas, con un gran gravamen para el Tesoro limitado del país.

Anuló el contrato para explotación de las colas y desmontes en la mina de Catavi, a la International Minnig Processing Co. de los Estados Unidos de N.A., así como lo hizo con el contrato de la Mina Matilde. La Planta de fundición de Estaño de Vinto comenzó su

actividad en la citada planta.

Dada la situación de activismo revolucionario, ocuparon locales de instituciones de investigación y enseñanza, así como de algunas minas pequeñas, fue ocupada y atropellada la propiedad agrícola de Chané de Bedoya en Yapacaní, luego el Poder Legislativo fue reemplazado, por un parlamento popular, como Asamblea del Pueblo, representada por grupos revolucionarios rojos, motivando aún más la conspiración de corte nacionalista.

En La Paz, el movimiento subversivo, estaba a cargo del Regimiento Tarapacá, unidades en Cochabamba y Oruro, en Santa Cruz el Regimiento Manchego, golpe de Estado que se produce el 19 de Agosto de 1971 y acto revolucionario que permite la dimisión del General Juan José Torrez González. Nació en Sacaba-Cochabamba el año de 1921. Pierde la vida en Buenos Aires en 1976, asesinato atribuído a fuerzas de ultra derecha Argentina (la triple A).

La Presidencia de la República del General Hugo Bánzer Suárez, se debió al desatino del Mandatario General Juan José Torrez G., al haber reemplazado el Poder Legislativo, por una "Asamblea del Pueblo" de ideología revolucionaria, de tipo rojo comunista, totalmente contrario a la educación disciplinaria de las FF.AA. de la Nación, que ocasionó la subversión de unidades, en los Departamentos de La Paz, Oruro y Santa Cruz, habiéndose iniciado en este departamento de La Paz el movimiento subversivo, el 19 de Agosto de 1971, participando los partidos del MNR y de Falange Socialista Boliviana. En esta situación revolucionaria, el entonces Coronel Hugo Bánzer Suárez se encontraba detenido en el cuartel de Carabineros, de San Pedro de La Paz después de haberse conseguido el triunfo, con el golpe al Gobierno de Torrez González, las Fuerzas del Ejército acordaron el Mando de Nación al Coronel Hugo Bánzer S., destacado oficial de Caballería del Ejército.

En las ciudades de Cochabamba y Oruro, los enfrentamientos fueron sangrientos. En la localidad de Montero del Departamento e Santa Cruz el Regimiento Manchego 12 de Infantería, ingresando a la ciudad despejó la resistencia de universitarios, miembros de la Federación de Fabriles. En La Paz, a excepción del Regimiento Escolta Colorados de Bolivia, fuerzas motorizadas con armas automáticas rechazaron a grupos que resistían, con pérdidas en heridos y muertos, consolidando el triunfo del movimiento de las Fuerzas del Ejército y las células políticas de los Partidos MNR y FSB.

El 22 de Agosto de 1971, el Coronel Hugo Bánzer S., jura como Presidente de la República, con el apoyo de las FF.AA. de la Nación y la coparticipación de los Partidos MNR y FSB.

Para asegurar la estabilidad del Gobierno, se apartó a todas aquellas organizaciones, que apoyaron al régimen de Torrez González. Entraron en receso las labores Universitarias y la Central Obrera Boliviana cerró sus puertas. El Ministerio del Interior, controló sus medidas contra la oposición comunista, con la finalidad de conseguir una situación favorable, para las inversiones nacionales y extranjeras, promulgando la Ley correspondiente.

El nuevo Gobierno, llamado inicialmente Frente Popular Nacionalista (FPN) se

preocupó y concretó la construcción de caminos, la carretera La Paz hacia Apolo, la de Quillacollo Confital, La Paz Tiquina, Patacamaya Tambo Quemado; los aeropuertos de Sucre, Tarija y Trinidad; la rehabilitación de los Ferrocarriles; la agroindustria en Santa Cruz. Creó la Superintendencia de Seguros y el Banco de la Vivienda así como las corporaciones y Comités Regionales para el desarrollo de los Departamentos.

Los Gobernantes de Bolivia Hugo Bánzer y de Chile Augusto Pinochet, se entrevistaron en la frontera de Charaña, para considerar el problema marítimo, para una salida al Océano Pacífico, no habiéndose conseguido la meta perseguida de la reivindicación marítima y como consecuencia desde esa fecha, se continúa con la suspensión de las relaciones Boliviano-Chilenas.

El General Hugo Bánzer Suárez, nació el 10 de Mayo de 1926, en Concepción, Provincia Ñuflo de Chávez, del Departamento de Santa Cruz. General de Fuerza. Después de haber cursado los Colegios Obispo Santiesteban y Nacional Florida de Santa Cruz, ingresó al Colegio Militar, habiendo sido el primer alumno, lo que le permitió ganar una beca, para continuar sus estudios en el Colegio Militar de Buenos Aires Argentina. Alumno de honor, en la Escuela de las Américas de la Zona del Canal de Panamá Abanderado de las Escuelas de Aplicación de Armas, de Comando y Estado Mayor del Ejército, del curso de Blindados en los Estados Unidos de Norte América, de Altos Estudios Nacionales; Profesor Militar en primera Categoría; Jefe de Estado Mayor Comandante Accidental de División. comandante del Colegio Militar de Ejército. Comandante en Jefe de las FF.AA. de la Nación. Agregado Militar a la Embajada de Bolivia en los Estados Unidos de Norte América. Ministro de Educación y Cultura. Presidente de la República. Embajador en la República Argentina. Condecoraciones máximas de las Repúblicas de Argentina-Brasil-Ecuador-Panamá-Paraguay-Perú y Venezuela.

La candidatura auspiciada por el General Hugo Bánzer S. en favor del General Juan Pereda A. después de haber ganado se anuló por considerarla fraudulenta.

El 21 de Julio de 1978 dimite del poder el General Hugo Banzer S. y asume al Mando de la Nación el General Juan Pereda A., acompañado como Vice-Presidente por el Doctor Alfredo Franco Guachalla, militante del M.N.R.

En su corto periodo de cuatro meses, del 21 de Julio al 4 de Noviembre de 1978, se dedicó a reestructurar a las Fuerzas del Ejército, de Fuerza Aérea y de Fuerza Naval.
Guachalla, militante del MNR.

En su corto periodo de cuatro meses, del 21 de Julio al 4 de Noviembre de 1978, se dedicó a reestructurar a las Fuerzas del Ejército, Fuerza Aérea y Fuerza Naval .

El General Juan Pereda Asbún nació el 17 de Julio de 1931, Después de cursar el Colegio Militar de Aviación, realizó estudios en el extranjero; fue Comandante del Colegio Militar de Aviación posteriormente Comandante de la Fuerza Aérea; Ministro de Industria y del Interior en el Gobierno del Gral Bánzer.

La Presidencia de la Nación asumida por el General David Padilla Arancibia comandante del Ejército, fue como consecuencia de haberle pedido renuncia del Mando de la

Nación al General Juan Pereda A., pero por circunstancias inaceptables, el General Padilla dio el golpe de Estado el 24 de Noviembre de 1978, se hizo cargo con carácter Provisorio del Mando de la Nación.

Después de realizar sus estudios en el Colegio Militar, cursó la Escuela de Armas, de Estado Mayor y de Altos Estudios Militares. Asimismo en la Escuela Superior de Guerra de la Argentina. Desempeñó los altos cargos: De Comandante de División comandante de Cuerpo de Ejército y Comandante en Jefe de las FF.AA. de la Nación.

Su primera medida, considerada como de mucha importancia, fue la contratación para la fundición de los metales en Karachipampa, para la economía del país. Ese su anhelo no llegó a la realidad, que hasta la fecha quedó en estudio para su ulterior funcionamiento.

Su preocupación, finalmente era de llamar a elecciones, para la entrega del Mando de la Nación a un Gobernante Constitucional. Pero los candidatos a la Presidencia de la República, Doctores Víctor Paz Estenssoro y Hernán Siles Zuazo, no consiguieron la mayoría absoluta en las votaciones, correspondiéndole al Congreso resolver esa elección, que se realizó; habiendo sido elegido el Presidente del Senado, Doctor Walter Guevara Arce, asumiendo al Poder de la Nación para llamar a nuevas elecciones en el periodo más breve.

El General David Padilla Arancibia, nació en la ciudad de Sucre el 13 de Agosto de 1927. Ocupó la Presidencia el 24 de Noviembre de 1978 hasta el 8 de Agosto de 1979, que entregó el Mando de la Nación al Presidente del Senado, Doctor Walter Guevara Arze.

El Presidente de la Nación Doctor Walter Guevara Arze, Gobernó muy poco tiempo, como consecuencia de un golpe de Estado, del 8 de Agosto de 1979 hasta el 1º de Noviembre de este mismo año de 1979; por lo tanto, este corto tiempo no le permitió desarrollar notables avances para el progreso nacional.

El Doctor Guevara, nació en Cochabamba el 11 de Marzo de 1912, de profesión abogado; en la Universidad de Chicago de los Estados Unidos de Norte América, se dedicó al estudio de la Sociología y Economía, Catedrático de Universidad, Diputado y Senador; ocupó los Ministerios, de Relaciones Exteriores, de Gobierno y Justicia. Embajador en las Naciones Unidas, en Francia y Venezuela. Jefe del Partido Revolucionario Auténtico.

El Coronel Alberto Natusch Busch, ocupó la Presidencia de la República el 1º de Noviembre de 1979, como consecuencia del golpe de Estado al Presidente Provisorio, Doctor Walter Guevara Arze, que como primera medida clausuró el Congreso, que después de haber dejado el Mando de la Nación, que solo se mantuvo durante 15 días, las funciones del Poder Legislativo continuaron en actividad.

Siguió en el servicio activo en la Escuela de Armas, en el Ejército de Alemania en la Escuela de Infantería de Montaña, Escuela Superior de Guerra en la Argentina, profesorados en: colegio Militar de Ejército, Escuela de Ingeniería "Mariscal Sucre", Escuela de Armas. escuela de comando y Estado Mayor comandante del Colegio Militar de Ejército. Ministro de Asuntos Campesinos y Agropecuarios.

Sensiblemente fue una aventura, el haber asumido el Mando de la Nación, mediante la fuerza y acompañado por algunos políticos civiles, con resultados funestos, que ocasionó

la pérdida de vidas.

Nació en la ciudad de Riberalta Departamento del Beni, el 24 de Mayo de 1927. Finalmente, entrega el Poder de la Nación al Presidente de la Cámara de Diputados, señora Lidia Gueiler Tejada.

La señora Lidia Gueiler Tejada, se hace cargo del Mando de la Nación, el 16 de Noviembre de 1979, con carácter interino, designada por el congreso como consecuencia de la dejación de la Presidencia del Coronel Alberto Natusch Busch.

Durante su permanencia, como Presidente de la Nación no le fue factible disponer la realización de obras de naturaleza alguna, en beneficio del país, por no disponer de recursos económicos y ante todo por las constantes amenazas, de trajines subversivos. Y por el permanente cuestionamiento a su gobierno débil e ineficaz.

Fue así, que el 17 de Julio de 1980, un golpe de Estado ocasionó la caída de la señora Gueiler Tejada, que había convocado a elecciones el 29 de Junio, para que el Congreso defina, cual de los candidatos a la Presidencia de la República, asumiría el Mando de la Nación, si los Doctores Víctor Paz Estenssoro o Hernán Siles Zuazo, un golpe revolucionario protagonizado por el General Luis García Meza, derribó a la Presidente Gueiler y asumió el Mando de la Nación.

La señora Gueiler nació el 28 de Agosto de 1920, en la ciudad de Cochabamba, de profesión Contadora, Diputado y Presidente de la Cámara de Diputados, Cónsul en Alemania Occidental y Embajadora en la República de Colombia.

El General Luis García Meza, se hizo cargo de la Nación, después de un golpe revolucionario, el 17 de Julio de 1980, nombrando como Ministro del Interior al Coronel Luis Arce Gómez, quién muy sensiblemente ejercitó acciones sangrientas, lo que naturalmente le ocasionó, críticas, protestas y oposición de parte de las asociaciones sindicales, empresariales, de trabajadores y de partidos políticos. Consideraban, que ese golpe era contra la democracia y que por lo tanto, difícil sería el reconocimiento de los países contrarios a las aventuras golpistas y Estados Unidos de Norte América, al no reconocer al nuevo gobierno aventurero y poco serio, le privó de toda ayuda. La crisis económica, social y política y ante todo la ineficiencia de su gobierno le obligó a pensar en dejar el Poder y el 4 de Agosto de 1981, dejó el Mando de la Nación haciéndose cargo el General Celso Torrelio Villa, siendo ese gobierno una continuidad de aquel en el aspecto de solvencia moral y capacidad conductiva de la nave del estado.

El General García Meza, nació en la ciudad de La Paz, el 8 de Agosto de 1929, habiendo estudiado en el colegio Militar de Ejército, desempeñó los cargos de profesor de la Escuela de Comando y Estado Mayor. Comandante de la Escuela de Armas. comandante de la 6ta. División de Ejército. Comandante del Colegio Militar del Ejército y finalmente Comandante General del Ejército.

En la Legislatura de 1986, el Congreso Nacional autorizó a la Corte Suprema de Justicia, inicie juicio de responsabilidades al General Luis García Meza y sus colaboradores. Se hizo presente en Sucre, habiendo posteriormente abandonado esa entidad y está prófugo

de la justicia.

El General Celso Torrelio Villa, se hizo cargo del Mando de la Nación, el 4 de Septiembre de 1981, como consecuencia de la renuncia del General Luis García Meza y por disposición del Comando en Jefe de las FF.AA. de la Nación.

Gobernó desde el 4 de Septiembre de 1981 hasta el 19 de Julio de 1982, aproximadamente 10 meses y 15 días, hasta la designación de la Junta de Comandantes de las FF.AA., del General Guido Vildoso Calderón.

En dicho gobierno se inició la escalada de una devaluación monetaria incontrolable, que provocó el alza del costo de vida, ocasionando situaciones muy difíciles en la vida de la comunidad boliviana, se incrementó con caracteres alarmantes el narcotráfico, ocasionó el pedido del relevo del Poder de la Nación, a pesar de disponer el restablecimiento de todas las libertades políticas, sindicales, así como los exiliados, puedan volver a la Patria.

El General Celso Torrelio Villa, nació el 3 de Junio de 1933 en la ciudad de Sucre. Estudio en el Colegio Militar del Ejército, fue Comandante del Colegio Militar del Ejército, Comandante General del Ejército y Ministro del Interior y Justicia.

El General Guido Vildoso Calderón, asumió el Mando de la Nación transitoriamente el 22 de Julio de 1982 hasta el 10 de Octubre del mismo año de 1982, fecha ésta, en que entregó la Presidencia de la República al Doctor Hernán Siles Zuazo, por disposición del Congreso.

En los sesentiocho días de su mandato, como consecuencia de la crisis que vivía el país, así como para mantener el prestigio de las FF.AA. de la Nación, resolvió que el país retornara a la democracia entregando el Mando de la Nación, al que eligiera el Congreso, que fue el doctor Hernán Siles Zuazo y el día 10 de Octubre de 1982, por segunda vez, es Presidente Constitucional de la República.

El General Guido Vildoso Calderón, nació en(Cochabamba)el 5 de Abril de 1937. Fue alumno del Colegio Militar de Ejército. En las Fuerzas Armadas fue profesor en los distintos institutos militares. Se especializó en Estados Unidos, en el Brasil y Panamá. Comandante de la Escuela de Comando y Estado Mayor. Comandante de 7ma. División de Ejército y Ministro de Salud y Previsión Social.

Por segunda vez, ocupa la Presidencia de la República, el Doctor Hernán Siles Zuazo, elegido por el Congreso, el 9 de Octubre de 1982 hasta 1985, no llegando a cumplir los cuatro años de gobierno, a consecuencia de una inflación incontrolable, así como un costo de vida incalculable afectando a la población, con una moneda de un millón y más de bolivianos por dolar americano, hasta llegar casi a una verdadera eclosión social suicida en esa etapa de gobierno.

La situación, era cada día más aguda por graves problemas económicos sociales, y esto no podía seguir así porque ocasionaría la pérdida de la democracia, resolviendo por lo tanto, renunciar antes de cumplir los cuatro años de su mandato, por presiones de la ciudadanía, de la oposición, de la Central Obrera Boliviana y también del Congreso.

La hiperinflación provocó la iliquidez del estado nacional sin reservas ni respaldo

económico alguno, en fin una etapa de aguda crisis económica, que no tenía visos de componerse. Un gobierno totalmente desastroso.

Fue así, que se vio obligado a convocar a elecciones el 14 de Julio de 1985, para un período de acuerdo a la Constitución Política del Estado para mandatarios de la República. Asumiendo el Mando de la Nación el Doctor Víctor Paz Estenssoro.

Por cuarta vez asumió el mando de la Nación el doctor Víctor Paz Estenssoro, cuyo mandato duró de 1985 a 1989. En las elecciones ocupó el 2º lugar el doctor Paz y después asumió con el apoyo del MIR.

Un Gobierno Constitucional, de tendencia democrática, con el pacto del Partido de Acción Democrática Nacionalista, con el apoyo decisivo en el Congreso, a todas las leyes y Decretos dictados por el Poder Ejecutivo del Gobierno del MNR., atinadamente, principalmente en el aspecto financiero, evitando la inflación y un cambio monetario estable, con relación a las divisas con los países del exterior, principalmente con relación a la moneda americana; el dólar, consiguiendo muchos préstamos de los Bancos de EE.UU. de Norte América, Fondo Monetario Internacional y Banco Mundial.

Estos préstamos y algunas ayudas, han permitido tranquilidad en el país, no faltando paros y huelgas, por pedidos de mejoras en los salarios justificables, por carestía de vida, que en cierta manera afectaba a empleados, profesores y obreros. Por otra parte, el problema de la cesantía, la desocupación por falta de trabajo, ocasionaba una serie de protestas, lo que no se puede desconocer, por la crisis que aún vive el país.

El doctor Víctor Paz Estenssoro, nació el 2 de Octubre de 1907 en la ciudad de Tarija, abogado y economista, fundador del Partido Movimiento Nacionalista Revolucionario. Gobernó el país con notables virajes doctrinarios desde pro-comunista en su primer mandato hasta político de cuño neo-liberal en su último gobierno.

En la precedente síntesis histórica de la era Republicana Nacional, he tratado de retratar los hechos más significativos e importantes de esa azarosa cadena de acontecimientos políticos, hasta llegar a la época actual en la que unas elecciones generales cuestionadas dieron el triunfo por mayoría relativa primero al MNR con su candidato el Licenciado Gonzalo Sánchez de Lozada, segundo al representante de ADN el Gral. Hugo Banzer Suarez y tercero al Licenciado Jaime Paz Zamora del MIR-NM.

El ex-candidato a la Presidencia de la República, Jefe Nacional de Partido Acción Democrática Nacionalista, General Hugo Bánzer Suárez, con honor, altura y dignidad renunció a su candidatura, en apoyo al candidato del Partido Movimiento de Izquierda Revolucionaria Nueva Mayoría Lic. Jaime Paz Zamora; para así, seguir manteniendo la Democracia, en el honesto entendido que ante todo está la PATRIA y sus sagrados intereses.

Por un acuerdo entre ADN y éste último, llamado acuerdo patriótico asumió la Presidencia del país el Licenciado Jaime Paz Zamora ex-Vicepresidente de la UDP coalición liderizada por Hernán Siles Zuazo.

Su administración gubernamental no puede todavía calificársela con exactitud por estar en plena etapa de conducción del Estado, sin embargo el aspecto económico, siempre atingente parece estancarse siguiendo el modelo neo-liberal de su antecesor el doctor Paz Estenssoro, ha adoptado medidas de fuerte impacto social y antipopular como la subida de los precios de hidrocarburos olvidando de decidir sobre aspectos colaterales que habrían facilitado su implementación y evitado tal vez la especie de eclosión social vivida en los primeros días del mes de enero de 1991.

La deuda externa sigue en ascenso y traba la reactivación económica.

Los próximos pasos en el sentido del nuevo orden estatal parecen apuntar a aspectos que requieren de una planificación cuidadosa y adecuada a la realidad nacional cuyo deterioro en todos los órdenes se percibe. Ellos se refieren a la Descentralización-político-administrativa. Las privatizaciones de Instituciones y Empresas Nacionales y parte de encarar con responsabilidad política el problema del narcotráfico. Es deseable que el acuerdo patriótico pueda elegir y escoger a los mejores hombres capaces de cuadyubar las difíciles labores gubernamentales del joven Presidente de los bolivianos el Lic. Jaime Paz Zamora, ocupando la Vice Presidencia de la República el Dr. Luis Ossio Sanjinés, distinguido político honorable.

BIBLIOGRAFIA

(TEXTOS CONSULTADOS)

CAPITULO I.- Descubrimiento de América:

- Del Historiador Edmundo O'Gorman;

- Del Cronista Pedro Martir de Alegría;

CAPITULO II.- La ocupación Ibérica de México y del Perú:

- Del Historiador William H. Prescott de México; Conquista y Ocupación;

- Del Cronista Antonio de Solís R. Conquista de México;

CAPITULO III.- Independencia del Alto Perú - (BOLIVIA)

- Centenario de la Fundación de La Paz - 1548 - 1948;

- Guerrilleros de la Independencia por el Gral. Miguel Ramallo;

CAPITULO IV.- Independencia de Bolivia;

- Bolivia en su Independencia - 1825 - 1925;

- Historia de Bolivia por Manuel José Cortés;

- Bolívar y la fundación de Bolivia por Roberto Prudencio R.;

- La vida heroíca del Libertador por Lucio Diez de Medina.

INDICE

	Página
CARATULA	1
DEDICATORIA	3
FOTOGRAFIA DE CRISTOBAL COLON	5
INTRODUCCION	7
PROLOGO	9
RUTA APROXIMADA DE LAS TRES CARABELAS (Extractada del National Geographic Magazine)	
CAPITULO I	
EL DESCUBRIMIENTO DE AMERICA	13
CROQUIS DE LOS VIAJES DE COLON	
CAPITULO II	
LA OCUPACION IBERICA	37
LA MODERNA CIUDAD DE MEXICO	
CAPITULO III	
EL DESCUBRIMIENTO DEL IMPERIO INCAICO	75
CIUDAD DEL CUZCO	
CIUDAD DE LIMA	
MAPA DE BOLIVIA EN EL INICIO DE LA INDEPENDENCIA	
HISTORIA DE LA INDEPENDENCIA DEL ALTO PERU	99
CIUDAD DE NUESTRA SEÑORA DE LA PAZ (Año 1886)	
CIUDAD DE LA PAZ (Año 1930)	
CAPITULO IV	
BOLIVIA EN SU INDEPENDENCIA	109
BIBLIOGRAFIA	163

General Hugo Ballivián R.

En su carrera militar, sus principales destinos durante la Campaña del Chaco:

Jefe de Operaciones en el Comando de la Tercera División y en el Destacamento del Teniente Coronel Angel Rodríguez. Jefe de Operaciones en el Comando del Segundo Cuerpo de Ejército y Jefe de Estado Mayor. En el Estado Mayor del Ejército en Campaña Jefe de Sección.

Entre algunos libros publicados: El Segundo Cuerpo del Ejército, con las Divisiones Tercera y Octava en la Campaña del Chaco y "MI DEBER", su vida militar y Presidente de la República de la Junta Militar de Gobierno. BENEMERITO DE LA PATRIA.

Gestor para la creación de la "Academia Militar de la Historia".

Presidente del Instituto San Martiniano.

1 292ST BR 5637 GBC
08/93 53-005-00
gal 4-1-292-91